京城日報　夕刊

定價 一ヶ月金[illegible]　廣告料 [illegible]
發行所 京城太平通一丁目 合資會社京城日報社
編輯兼發行人 泥谷良次郎
印刷人 小川三之介

尼港問題さへ片附けば 難關は最早ない
假令波瀾が起つても大丈夫

[illegible]き折衝すべき筈であるが此問題に就ては[illegible]する露國側の讓歩如何に依りて問題は之れで解決し今次交渉の難關を突破し得る結果となるべく從つて此後の議題に上るべき東支問題、北樺太の利權、赤化宣傳問題、露國承認問題等は尼港問題の解決に連れて必然的に其解決を告ぐるに至るべく又國際義務履行、露國承認問題はカンヌ、ゼノアの各國會議で國際上の問題とし論議された諸要求の主張も既往となり其他の問題も尼港問題の如く困難なものではないから尼港問題にして主義並に其形式上に於て完全に解決すれば此後の交渉は[illegible]

謝罪文案審議 十六日の交渉で

【東京電報】十六日の第九回非公式會見に於ては川上代表の提出してゐる謝罪文の字句に些少の修正增補を加へ審議される筈であるが結局本日の會見に於て大體に於て日本側に同意するものと思はるる若し右が早く終れば順序としてサガレン問題に移る筈

交渉延期 ヨ氏の病氣で

【東京電報】ヨツフエ氏病氣の都合に依り七月十六日の日露非公式豫備交渉は十七日に延期せられたである

佛首相は大反對
＝英首相の演說に對して＝

【巴里十五日發電】英國首相ボルドウイン氏の演說に對し佛首相ポアンカレー氏は本日猛烈なる反駁演說を行つた

瑞典紙英を嘲る

【倫敦十五日發電】瑞典新聞は英[illegible]を與へたのは失策であると指摘し[illegible]ブラデイト氏は佛の破壞的技術は英國の建設的技術より遙かに成功し得べしと說いた

獨ル號沈沒責任承認

【ワシントン十四日發電】確聞する所に依ると戰爭に基き米國の要求を審議に對して解決すべき混合委員會に於ける獨逸代表者はルシタニア號を沈沒せしめた件に關し獨逸に責任があることを認めた

臨城事件と米の見解

【華盛頓十五日發電】支那の局面に付いてホワイトハウスに於ける說に依ればハーデイング大統領及びヒユーズ國務卿は、臨城事件は支那の主權に干渉すべき理由として充分でないと見做してゐる

チタ庫倫に武器輸送
支那より露國に抗議を申込む

【上海十五日發電】チタ駐在外交部總領事よりの來電に依れば莫斯科政府はチタの軍隊司令部と相計り陸軍四十旅團の教練を委託し軍器は露國より供給する事となりチタより大砲十二門步兵銃三千二百挺を庫倫に輸送し尚二十名の軍事教官をも送るとの事であるから外交部から露國外交部に抗議されたと云ふ

張氏果して動くか
見え透いた曹錕氏の御機嫌取に

【奉天電報】四面楚歌の裡に包まれた曹錕氏は大勢既に不利なるを自覺したとは云ふもの、彼は如何にしても東三省王たる張作霖氏に誼を通じ以て局面の轉回を策せんとし最近に至り山海關修好會議の調停者たる李督辦將軍に依託して曹張間の修交を斡旋せしめんとしてあるが今直隷派が張作霖氏に提案した條件と云ふを聞くに大要左の如きものである

一、張作霖氏の官職を復活する事
但し名稱は東三省軍務督理と改稱する事
二、東三省より派遣任命せる官吏[illegible]

夢野、張宗相の兩氏を奉天に派遣し張氏に交渉せしむる所あつたが張氏は冷然として保境安民の外他意なしと言へるのみにて更に相手にしなかつたと

芳澤公使天津着

【北京十五日發電】芳澤公使は十五日午後六時長平丸で天津に着いた同時直隷省長王承斌氏其他天津派の要人多數は之を出迎へた

對支決議
聯合大會で國民的氣勢を揚ぐ

【東京電報】日貨排斥の暴狀を糾彈すべく商業會議所聯合會、對支國民同志會、實業組合聯合會、日華實業協會の四團體にて國民的氣勢を揚ぐべく十五日午後二時三十分日本工業俱樂部に聯合大會を開催した折柄の降雨を冒して集まるもの五百餘名に及び憲政會の下岡、江木、政友會の小川、粕谷、松田の各領袖貴族院の青木、和田、蜂須賀の諸長老實業家側からは澁澤、大倉、杉原の頭目[illegible]

精養軒の一室より（七）
日露豫備交渉の表裏
東京 一記者

閑話休題、なんだかんだとお祭り騷ぎの内に婦人交驩會は開かれた。會するもの約二百名、最初に始まりの手前も考へたのか、僕に豫定を變更して談話會的のものにして、大井、高氏夫人、山川菊榮夫人、嘉悅孝子夫人等により、先づ日本婦人界の現狀に就て五分間演說あり、ヨツフエ夫人之に答へて五分間許り挨拶をした。

其の言ひ分けが振つてゐる。勞農ロシヤでは、最早男女同權だの、婦人問題はない。皆が皆惠まれたる太陽の下に共產政治を謳歌して、愉快にして且自由なる生活を續けてゐます。日本では未だ、其處まで至らないと言ふことを聞きますが、定めし皆さんの努力にも、お骨折の件ふことであらう事を推察します。と言つたとの事である。表面から聞いて居ると成程とうなづかれないではないが、共產政治や自由なる生活、そして男女同權を今更らしく說法する所を見ると、彼女はよほど之等の文句に拘泥してゐるとも考へられる。お前達の國柄では、私がレーヴイン氏と外出すれば、何か變な行爲でもしてゐるやうに思ふが、私達の國では、人妻が深夜夫でない若い男と外出しても、誰も見向きもしない程、常習性になつてゐるのだ。だからお前達も私達の仲間入りをするには相當骨も折れやうが、日本のやうな男女生活ではとても欲する愉快味はあるまいと、御丁寧にも赤化宣傳を試みたとも受とれる。

解釋は自由だが、この會合はそんな意味に於て、相當期待してゐた婦人連も、會に列して始めて目覺めたものゝやうに、着て來た一張羅の洋服や縮緬を今更ながら恨めしく眺め入つたものだ。なんの事はない、『狐にでもつまされたやうなものですわ』と語つたのは三宅雪嶺氏の愛孃で、彼の中野正剛君の夫人となつてゐる、お昭さんの言葉ばかりではなかつたらしい。

斯くて徹頭徹尾、日露豫備交渉は非公式會商とは稱しながら飛んだ餘興入りで空氣を險惡に招いた。川上代表が『今度許りは自らの蒔種を引いた』といふのも外國の土地で會商が開かれゝば、日本内地の旅費や視察費の幾層倍になつたものをといふ過剩定ばかりではなかつた。後藤子が交渉の全部を、政府と政府とへ橋渡したのだから、もう僕は退陣やら[illegible]しながら、チヨコ〳〵ヨツフエ氏を訪問するのは決して安心の上に經過報告を聞きに來たのではなかつた。問題は確に複雜になり、二十八日の會議はさほどでもなかつたが二十九、三十日と重ね、愈サガレン問題から尼港事件に及び會議も隔日置きとなり二日四日と會商をかさねるに至つて、彼我の交渉は白熱化し始めた。田口運藏君が背はルバシカ服で廊下を忙しさうに走り始めたのも此の頃であつた。プルスカヤ嬢がタイプライターの音を急霰の如く響かせ始めたのも此前後からであつた。

レーヴイン君は勿論シユワロサンもチユーリツペといふ若い三等書記官も殆どヨツフエ氏が命ずる仕事に寢る暇も食事時間もないと忙しがる程の多忙さを感じた。いくら自由の女神マリヤ夫人もかうなつては浮かりしてゐられないと思つたのかつかりして與へられなかつたのかタイプの助手を勤めてあまり外出もしなくなつた。ヤンチヤのウラジミール君も支那人の巡査に連れられて大部分を外に遊び疲れてゐるやうであつた。アントノーフ氏が毎日遊び始めたのも露都への通信が忙しい許りでもなかつた。然るに皮肉にも熱かとんだ樣の手を此の忙しい社會へ投げ込んだ癡れ者がある。名は愛國俱樂部と稱して、雌鹿一疋、雄鹿一疋都合三つの剝製の鹿三疋此の代價八十錢の代物を恭々しく謹んでヨツフエ氏夫人マリヤに贈つたものである

水彩で飾り、桐の小箱に入れた此三個の鹿は、ヨツフエ夫人はなんと思つたか心ある人の厚意と信じてヨツフエ氏にも見せ、愛兒ウラジミール君にも見せて、贈り會心の笑を與へながら、未見の贈物主に對して感謝の心を欠しました。そして此時室に入り來つた田口運藏にも見せて此の贈り主は何人かと質問づねたさうであるが、田口君はさすがにそれと感づき空いた口がふさがらず、飜譯に少からず閉口し、言はねばならず、言へば怒るであらうと生れて始めて苦しみを嘗めた揚句、臨時議を強ひて出して說明したさうである。

曰く此の贈り物は厚意の贈り物ではない。蠻に貴女に、愛馬を贈つたものがあると聞いた。反ヨツフエ派の一部の曲者が、新聞で更に貴女とレーヴイン氏との關係あるを知つてかゝる不逞の意を以て人は許すべからず、宜しく『馬鹿』といふ名稱を進呈すべしと、斯くは鹿を贈り來つたもので決して歡迎すべきものではないと、些と說明をしたといふ。

此を聞いたヨツフエ夫人の驚きと怒り方は、田口君と雖も管て見ざる程のものであつた。は彼女見る〳〵内に顏を赤く染たかと思ふと右の鹿三個を床に踏みにぢつたさうである。然にありなんである。かくの如き侮辱を蒙つては誰人でも怒らないではる居まい。それからといふものは、ヨツフエ夫人は勿論、與平公も全く日本人といふものゝ心理が分らない、この調子で日露豫備交渉も何もあつたものではないと、後藤子を呼び出しては愚痴り始めた。

私立學校教員資格
認定委員會規程定めらる

十七日附總督府令第四十二號を以て私立學校教員資格認定委員會規程左の通り定めらる

第一條 朝鮮總督府に私立學校教員資格認定委員會を置く
私立學校教員資格認定委員會は朝鮮總督府の監督に屬し私立の中學校、高等普通學校、高等女學校及女子高等普通學校教員の資格認定に關する事務を管掌す
第二條 私立學校教員資格認定委員會は委員長一人委員若干人を以て之を組織す必要ある場合には臨時委員を置くことあるべし
第三條 委員長は朝鮮總督府學務局長を以て之に充つ
委員及臨時委員は朝鮮總督府及同所屬官署の職員中より朝鮮總督之を命ず
第四條 委員長は會務を總理す委員長事故あるときは委員長の指定したる委員其の事務を代理す
第五條 委員會に幹事を置き朝鮮總督府[illegible]朝鮮總督之を命ず
幹事は委員長の指揮を承け庶務を整理す
第六條 委員會に書記を置き朝鮮總督府判任官の中より朝鮮總督之を命ず
書記は委員長及幹事の指揮を承け庶務に從事す

努力次第で
資格を得られる
長野學務局長談

十七日本府訓令第四十二號を以て私立學校教員資格認定委員會規程が發令になりましたが之は昨年發布された私立學校教員資格及員數に關する規程に基いて私立の高等普通學校及女子高等普通學校教員の資格の認定を出願した者の學力、性行並に身體等に就て一種の無試驗檢定を行ふ所の機關を組織する爲に出來た規程であります此の委員會に依つて適當と認められた者に總督が教員資格の認定證書を交付すると云ふ形式になるのであります而して如何なる者が此認定出願の資格者であるかと申ますとそれは大正十一年本府告示第百五號第三條第四號の該當者であります即ち專門學校、師範學校、中學校、高等普通學校、高等女學校又は女子高等普通學校に於て五年以上其學科目を教授したる經驗を有する者であります此方を内地の例に求めますと文部省に於いて行ふ教員檢定に關する規程第七條第五號に該當する者が無試驗檢定を出願した場合に教員檢定委員會に於いて[illegible]

合格の可否

合格者に文部大臣が教員免許狀を授與するのと同一形式になります此の意味に於て認定證書の交付は朝鮮内の私立の高等普通學校及女子高等普通學校の教員免許狀の授與であると言ひ得るのであるから之が認定に就ては愼重審議を要するのであつて亦今回本府訓令の發布を見るに至つた所以であります今後は資格のない教員諸君も一定の期間所定の學[illegible]

誤解され易い
赤十字の本質（中）
戰時許りでなく平時も活動する
赤十字社本部專務理事 佐々木正太

赤十字は戰時に於ては傷病者を救護し、平時に於ては罹災民を救護するのが、本來の任務であることは今更申す迄もないことであるがそもく人類の生活上最も大切なることは何であるかといふに夫れは先づ以て健康の保持でありまた健康の增進である。身體が健全であれば他人の厄介に成らなくとも生計を立つることが出來る、如何に知識技能が秀でゝ居ても病弱であれば思ふやうに是を發揮することが出來ない。國民が健康であれば十分に人事を盡すことが出來るから、人々は各其天職を全ふすることを得て其國は必ず繁榮するのである。人類が一般に健全であれば世界は平和と成るのである。之に反して國民が、惰弱に陷れば其國は必ず衰頽に傾き、遂に強國の野心を挑發して平和の擾亂を來すのである。元來健全なる精神は健全なる身體に宿るのであつて世が亂るゝのは精神の健全を失ふからである。

元來生物は各其生を全ふすべきものである。此れ實に天の命ずるところであつて、先づ生物は生物夫れ自身を保全せねばならぬ、自分はどうなつてもかまはぬといふ場合は何が爺されればそれだけ共同生活に傷が[illegible]らしても共同生活を營むべきものである、人類は相互に共存共榮を最も理想的に實行すべきものである。たゞ自分ばかり健康であり、富裕であつても、それは一人前の生活とは申されない、何となればチヨツト考へて見てもすぐに分る、自分一人で衣食住總てのことを調ふることは到底不可能である。親讓りの財產とか又は不幸の蓄財とかで榮華を夢みて居るやうなものは茲に之を論ずる價値はない、縱令自身が勤勉して貯蓄して資產を以て衣食住を調へるとしても自分一人では出來ない、農民も居なければならぬ、商人も居なければならぬ、又大工や左官も居なくてはならぬ、社會は互に有無を相通じて生活して居るのである。世間に病人[illegible]

私鐵線路延長と資金
弓削鐵道部長語る

朝鮮の私鐵合同が漸く成立した事は世間周知の事であるが一般が最も希望する所のものは私鐵線路の延長を見る事である[illegible]までに開通された所は[illegible]線路の豫定にあるものに森林鐵道の五里、長興間等がある。而して是等を合計すれば本年度中に開通するものは恐らく

七八十哩に

及ぶであらうと思つて居る更に將來如何程迄延長するかは資金の如何にも依るが[illegible]ねばならぬので今明言し難いが推測する所によれば少くとも六十哩は充分開通し得る見込である[illegible]

大體の方針

としては先日は組んで居ないが總督の談話の如く最初は外債と云ふ意見もあつたが大藏省に於てなるべく外債は見合せると云ふ方針であるから、更に角八朱の配當の出來る程度に於て內債又は大藏省の預金部から低利資金を融通して貰ふ事として大藏省と打合せが濟んだ。其結果によると結局は先づ內債に依らねばならぬ[illegible]

結局は外債

に依つことゝなつて居るが萬一外債に據る樣になれば其總額は一千五、六百萬圓かになるであらうと思ふ。[illegible]本年度の事業資金六百萬圓を借り入れる事とならう。然し何れ此の不景氣な時代であるから本年度の事業資金だけ先づ借入れる事になりはせぬかと思ふ云々

官有財產整理

【東京電報】大藏省の官有財產整理局の調査に依る新領土の官有財產は合計十億六百九十二萬五千五百三圓にて内地の官有財產總額は五十四億圓なるより我國の國有財產は總計六十四億六百九十二萬餘圓である政府は此の國有財產に對し整理を行ふべく大藏省内に國有財產整理局を設け昨年以來之れが整理調查中なるも從來は内地のみに限られてゐたのを今回は更に新領土にも之を適用し[illegible]新領土にては比較的容易に出來る見込であると

[illegible]に依るものにて支那國民の本志に非ざると雖も之が國際關係に重大の危險を招くものなれば[illegible]

速記講習終了

第三回速記講習會は十四日を以て終了、[illegible]擧行したが終了者十名何れも成績良好で[illegible]の速記講習としては成績頗る良好である。尚田鎖綱紀氏は來る二十三日午前八時三十分京城驛發にて滿洲視察の途に就かる。而して同氏の門下生一同は十四日午後八時より黃金町日本生命ビルヂング樓上に於て送別の茶話會を開き記念撮影をしたが集まるもの三十名頗る盛會を極めた

辭令（十八日付）

總督府事務官 萩原彥三
行政講習所講師を命す
總督府判事 水野正之丞
總督府判事懲戒委員を命す
同 前澤成美
同 三矢正幸
同 岡本正夫
總督府判事懲戒裁判所委員を命ず
同 中野俊光
總督府判事懲戒裁判所委員を免す
同 男爵 眞鍋十藏
同 檢事 岡本至德
同 判事 岡本正夫
總督府事務官 深澤新一郎
總督府判事 吉田平治郎
同 森田秀治郎
同 參事官 鵜澤憲
京城法學專門學校教授を命す
[illegible]
同 事務官 宮本元
[illegible] 正一
大正十二年度朝鮮辯護士試驗委員を命ず
總督府判事 新井胖
同 有澤作治
普通試驗委員を命す
總督府在外研究員 田中梅吉
英吉利國及佛蘭西國へも出張を命ず
但し在留期間を延長せす
總督府判事 [illegible]
退職を命す

故川田氏燒香式

去る十一日東京に於て長逝せる故朝鮮郵船取締役川田治一氏の葬儀は十七日東京に於て執行に付同日午後四時府內本町三丁目淨土宗別院に於て京城新聞記者有志の發起の下に其の友人及朝鮮郵船社員一同燒香の遙拜式を營み生前知己一般の參拜を希望する由

人事消息

▲石川健三氏（京鐵局參事）支那滿洲出張中の處十六日朝歸任
▲牧田軍々醫部長 十八日羅南、茂山方面へ出張二十五日歸任の由
▲月見里長五郎氏（軍々醫部三等藥劑正）戰鬪衛生材料其他視察の爲め十八日羅南、慶源方面へ出張二十七日歸龍の由
▲中村厚次郎氏（遞信局長）十六日朝釜山上陸同九時北行（釜山電報）
▲嘉納德三郎氏（鮮銀前副總裁）十四日入城退任挨拶の爲め各關係方面を訪問中
▲藤井寬太郎氏（不二興業社長）十六日平壤へ出發一週間の豫定
▲長野本社編輯局長 歸省中の處十五日夜歸城

茶話

私鐵合同の社長に就ては政務總監の肚裏には既に見當も着いて居る模樣だが事は人事に關するだけに非常にデリケートな問題であるから總監にしろ弓削鐵道部長にしろ『まア御推察に任せる』と云ふ態度で絶對口を緘して何事も語らないが▲事は迷宮に入りつゝも今の所で最も白羽の矢の向ひて居る所は鐵道省の勅任技師大村卓一君である▲成るほど大村君と云へば至極適任者の樣な氣がするが果して怎ふなるかは玉手箱の蓋が開いて見なければ分からぬ樣なもの▲假に同氏の履歷を聽いて見ると氏は明治卅年札幌農學校工科卒業、直に北海道炭礦鐵道會社技師を振出しに該會社から二ケ年間洋行し、續いて北海道線の鐵道管理局工務課長に進み更に勅任技師となつて鐵道院總裁官房に轉じ、現職のまゝ支那鐵道顧問として哈爾賓、北京等に駐在し今も尚哈爾賓に駐在して居る筈である▲技術者である上に行政手腕にも長じて名聲嘖々たるものがあるから今回の私鐵社長としては實に適材と云へるのである▲所が弓削部長に突込んで見ると成ほど大村氏もいゝなアと云ふ態度で全く對岸の火事でも見る樣に空嘯いて居る

新事業!!!（小資本で誰でも出來る）
N.M.K.
一、毛糸編物は流行品ではなく實用品でありますます之を安價に作るには機械を應用して能率を增すより外はありません。
一、旭印編物機械によれば小資本で婦人小供でも容易に澤山編む事が出來ます
●男子用スエター二十枚●手袋八十双●靴下四十双●都腰巻四十枚●腹巻五十枚（以上何れも一日にて十時間の製產）●之の外機械の能力を充分應用すれば色々の編物が出來ます。使用法は七日間の講習で充分です解說書を出版し實費金貳圓五十錢で實費に分配してゐます。
（機械の價格）小形 百貳拾圓 中形 百八拾圓 大形 貳百貳拾圓
創業明治三十七年（資本金參百貳拾萬圓）
永田メリヤス機械株式會社 東京西巢鴨町
（カタログ御申越次第無代進呈）

THE VANCO
ALWAYS SHARP NEVER SHARPENED PENCIL
皇后宮職御用
ペンシル王 萬古
美麗なる金文字入赤皮箱
中元御用別製品
A 金十圓 B 金五圓 C 金三圓

事務の順序を正しく導く
書類整理用 組合せトレー
書類の部別をなすによく 又其未決既決をなすによし
三段抽斗 壹個 金五圓九十五錢 小包料金四十八錢 新代金五十錢
四段抽斗 壹個 金六圓九十五錢 小包料金五十四錢 新代金六十錢
東京銀座 伊東屋

新案 理髮子椅 價格同等 製作優好
大阪市外今宮町中開二丁目五三四 平和病院東ノ辻北入
製造販賣元 津田製作所

實用懷中時計無代進呈 判じ物募集
ケケケケケケケケ イ クリ
●右の判じ物は如何なる貴方で二ツの品名となります
●正解者一千名に時計最も正確なるニツケル側懷中日用時計を無代にて進呈致します
●わかつた方は御ハガキで本月二十日迄に[illegible]
副景品に五千圓の割增附勸業債券を順次第進呈
東京市神田區[illegible] 三起金屬製作所

新刊 書籍目錄 無代進呈（ハガキにて申込まれよ） 文化堂
◎見たか？讀んだか？試したか??
◎實利經濟書の大王
百五拾版
貯め方利殖早わかり
●官吏、軍人、教職員は勿論實業者も寫者も必ず讀め、理想の利殖方法を容易に會得し、生存競爭場裡の優勝者たらん。
●眞劍に忠實に社會奉仕の爲め壹萬部限り印刷實費の半額にて頒布す。希望者は貳錢切手五枚封入申込めスグ送る
東京市京橋區築地一丁目五 貯金一新匿名組合出版部

赤い思想を何う取締るか
主義がゝつた事を無性に喜ぶ風潮
時流氣分に爛れて來た內地の思潮
絶對禁止の方針

十三日の閣議で警保局長から過激共產主義者の情勢を報告し閣議は愈に之が絶滅を期すべく將來具體的方法を講ずる事となつたと傳へらるゝが之に關し朝鮮に於ける將來の主義取締方針につき新庄警務課長の意見を聞くに

朝鮮では既に渡に歸する外國の民族運動者が入り込んで居ることだから務めから赤い主義思想に對しては內地のやうなハイカラな取締は避けて大體絕對の方針さ、從つて現在では其筋さへ驚くも未だ大したことは無い然し近來に至り內地の思想運動なり社會の刺激が日一日と朝鮮にこちらに反映し出して無批判に之を眞似たがる傾向が著しいだからたまらない、いてドロシイ事だとて殆ど口にする者もなく主義がかつたことを無性に有難がつてる傾向だがこの處一寸國立氣分と云ひ思想と相殺してる時勢とも云へよう、又此頃主義宣傳の金が無くなつた苦しまぎれに彼等の主義に共鳴しない總ての講演を暴力で妨害し議論とか稱してゴロツイて居るのであるがこんなものに對しては彼の許す範圍に於て嚴罰し根絕的に取締するやう既に各道に通牒が發せられたのである

此の如き情勢は當局が取締るまでも無く多くの鮮人の意見として云ふ手合は到底言語の上に於ては強ひて理否を辯じやうとはしないのであるから彼等の暴力に對しては暴力を以てする制裁團云々など躍氣になつて憤慨して居る連中も少くないのは無理からぬのであつて此行き方も內地で近時主義的惡風に禁慣して族生する反動主義團體の傾向によく似て來た、要するに朝鮮の左傾氣分は今日では北の方からではなくすべて內地よりの漫染によるのであるから今後內地で取締が至嚴になれば頗る結構なことだ一體內地昨今の風潮はウンザリする程時流氣分に爛れて來た言論機關も皆らんが既に之に迎合し無責任な他人が赤色々たる世潮に媚びて我國の社會的道義の根本を蝕せんとしつゝあるは巫山戲るも程があるじやないか新聞と之を讀む人果して主義者の自動的傾向と當局必至の取締をどんな風に見て居るのであるか

理想鄕の疑獄
計略で四千圓の土地を
瞬く間に八萬圓に吊り揚ぐ

東京の後藤杉久氏中心となつて千葉縣夷隅郡興津町海岸に理想鄕を設け大木鐵相始め七大臣に其土地を殆ど無償の樣な値で賣付け若くは貸與を遣つて別莊地を拵へ大臣村が出來たと稱し其披露宴當日主催者は東京から連れて行つた外房州中の美女を勸めて大臣遊會を開き底抜け騷ぎをした一方大臣の殿等見た事のない土地では吃驚して仕舞つた斯くて彼等の計略は圖にあたり附近の地價は瞬く間に大昇騰をなし最初の折四千圓の土地が忽ち八萬圓と云ふ高價に成つたので其間に何等かの不實あるものゝ如く千葉縣刑事局は大活動を開始し平和村に俄然大疑獄が起つたらしい（千葉電報）

久邇宮
御風邪輕快

久邇宮の御風邪は輕快に向はせられつゝあるので十七日夜行にて歸京遊ばさるる筈（東京電報）

英國一周
飛行結果

十三日開始された英吉利一周飛行競爭はコオトネエ氏第一着となつて皇帝盃を獲た（倫敦十四日發東京電報）

將校退職希望
八割に達す

東京某師團の將校連の退職希望者は其人數八割に達し師團長閣下は呆れ返つて歎息してゐるさうだ（東京電報）

佐野氏は
露國に
未だ獨逸には
届かぬ

佐野學氏の行方に付警視廳に達入つた各方面の情報に依れば佐野、近藤、高津の三名は昨年朝鮮から露國に入りし事は殆ど確定の事實で獨逸には未だ届いては居ないと（東京電報）

猫を殺されて
先祖に濟まぬと告訴

『要猫よりも可愛い猫を殺されたとあつては先祖に濟まぬ』とあつて大袈裟な猫騷動を大阪十三警察署へ持ち込んだのは西成郡中島村澤井留松喧嘩の相手は隣家の某で器物破棄罪で告訴したのだと（大阪電報）

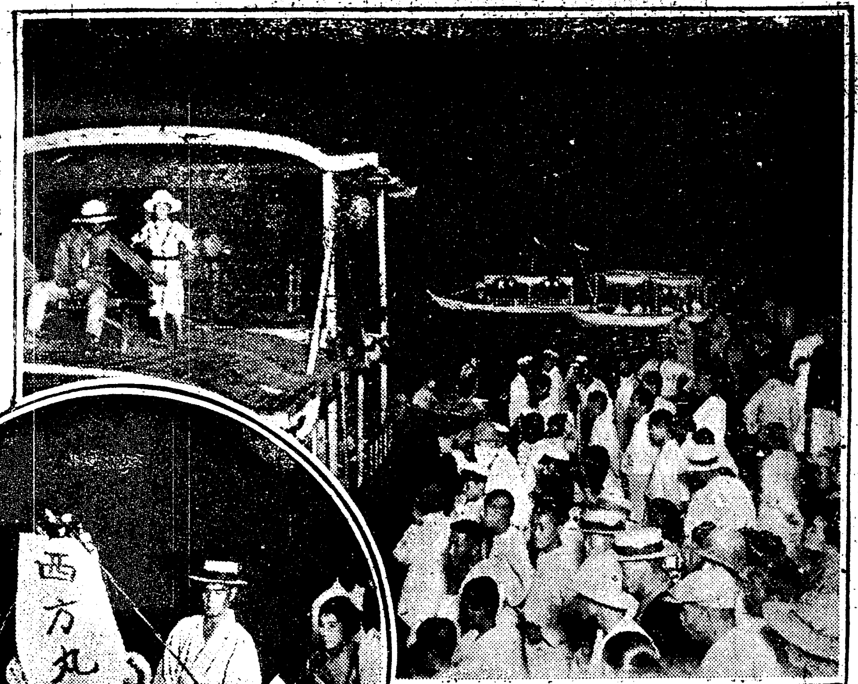

精靈流し
寫眞上　岸から見てる人
寫眞下　西方丸

千蘭盆の精靈流し
新たなる涙を誘ふ
灯影淡く水に映じて
橋上には五萬の觀衆

さなきだに夏の夜を遊ぶ人に依つて賑ふ漢江は昨十五日夜は京城孟蘭盆の精靈船及燈籠流しで人道橋から元町四丁目一帶は空前の人出であつた、黃昏から人道橋に押し寄する人波は或は電車徒步で終點から第二橋梁までは群衆の雜踏の連續であつて其數五萬と註せられた、或は可愛らしい子供に手に殆ばかりの燈籠や親子連れにて父親の靈を慰められ、これは又赤る大仕掛けの精靈船には鐘の音も加はつて漢江に向ふ。これ等は船に依つて沖へ出され灯影揺いで流れ行く樣を見て又親しく慰ひに沈む未亡人も見受られた。橋上には此光景を見る人に依つて數萬を算しさしもの大鐵橋も落ちはしないかとまでに疑はれ橋上から流す提灯の火も水に長き灯影を寫して消えて行く中に數十の屋形船も行き交ふ燈籠に京城夜の一美觀であつた燈籠流しは夜更けになつて益々增え殆ど終夜行はれた。

狂言らしい自殺が多い
人道橋上に泣く女

十五日夜精靈流し見物の大群衆の中で妙齡の鮮婦人が人道橋上で泣き居る所を警戒中の巡査が發見派出所に連行取調べた所鍾路通り五丁目一九番地四部興蔵の妾蔵姓女（一八）で家庭不和の結果自殺せうと企てたと自白したが狂言らしい所があり警察署では今此種の狂言が十中の七八まである

と云つて非常に煩悶に陥つて居る、昨夜は飛降り龍山署では宋警部以下十二名出動し取締に任じたがおさしたる事故はなかつた

島原溫泉の
溫泉が水になる
湧出量第一の
邪慳地獄が湧出しない

長崎縣島原半島雲仙嶽の溫泉は湧出量第一の邪慳地獄は一週間前から突然湧出を中止して勝方もなく大叫喚地獄も半減し全般に亘り半減退し只水を湧出するのみで溫泉嶽に何事か異變が起るのではないかと同方面は嚴重警戒中でこの儘溫泉が止まるとすれば同地の死活に關する大問題なので縣當局は極力善後策を講究中である

夜學を開いて
鮮人に語學を教ゆ
大阪の方面委員と
小學校職員とが無報酬で

鮮人子弟の教育を普及させて內鮮融和の實を擧げたいとの輿論は可成り喧しかつたが實施困難に陥つて居る矢先西區方面委員田中藤太郎は泉尾小學校職員の共鳴を得て去る七日から每夜二時間づゝ、日本語の皆目分らぬ者一、稍解する者二、先づ通辯と認むべき者の三級に分ち同校職員が無報酬で教師となり皆日本語の話せぬ組には鮮人林乃默氏が通譯となつて夜學を開始し教科書は日本兒童の古本の寄附を集め紙筆は有志からの寄附に依り無料で支給して居るが目下の就學生は六十名で最低十六歲から三十歲の中老に至る迄熱心にいろはのいの字から指導されて行く樣は實に熱心なものである（大阪電報）

夜間演習で
兵卒脫走
自宅で逮捕

步兵第八聯隊第二中隊一等卒西尾留太郎（二三）は十二日飯田山夜間演習中逃走し自宅潛伏中を逮捕され十四日聯隊本部で渡邊七官市川大尉の取調べ中隊を繞ひゴメンと云ふなり窓より飛降り頭部胸部に重傷を負ふた（大阪發電）

產婦の
厭世自殺
刺身庖丁で

府內孝義洞一四九番地宋某の妻姓女（二）は十五日午後三時半頃自宅居室で家人の隙に乘じ刺身庖丁で我と我咽喉を突き刺し自殺を遂げて居るのを外出先より歸宅した家族が發見し其筋へ屆出た原因は三月中旬より產褥で身體が自由でないのを悲觀し數日前にも縊死せんとする處を發見されたことあり厭世自殺したものらしく屍體は檢視の上家人へ引渡された

溫井里へ
軍事輸送會議
軍司令官も參加

十四日から京城に開催せられた滿鮮軍事輸送委員會は重要案件一二件を殘して十五日京城に於ける委員會を打切り引續き金剛山溫井里ホテル內に開催する事として一行は十五日午後十時五十五分龍山發元山行列車にて金剛山に向つた出席委員全部は左の如し

滿鐵本社、大藏理事、鈴木運輸、根橋線路、佐藤機械、各課長、市川埠頭事務所長、島中佐、內田少佐、參謀本部、和田少將、後宮少佐、關東軍司令部、松井大佐、朝鮮軍司令部、原田大佐、田路參謀、小早川事務官、總督府齋藤技師、中野工務、京鐵局安藤理事、大津運輸、岡田營業、野津大樹、中山職員機械各課長

朝鮮軍司令官は長崎參謀を隨へて一行と共に金剛山に向つた尙一行は會議終了後金剛山勝をなす由軍事輸送會議は例年開催せられるも今年から特に根本問題に立至つて研究計畫されつゝある模樣で一朝有事に際して列車の編成動員軍需品の輸送まで實際的に決定せられつゝある模樣である（某將校談）

セルゲイ大僧正
總督訪問

露國セルゲイ大僧正は十四日夜東京から入城した一行は大門驛にはアエオトシイ僧正露國領事其他多數の露國人が出迎へてゐた京城正教會は從來滿洲浦鹽斯德の管轄に屬せしが同地赤化以來東京の管轄に移ることゝなり今回セルゲイ大僧正は新管轄巡視の爲來鮮したもので十六日午後四時齋藤總督を訪問敬意を表する事同僧正は三日滯在の上東京に歸るさうである

宮嶋丸船舶を破らる
船名不詳の英汽船に
嘉義丸救援の爲め來航

十一日午後木浦に於て鹽漬鰮其他を積込み大阪に向け出帆したる大阪商船會社汽船宮島丸（一千五百二十六噸）は十二日午前六時木浦港外水郡巨文島附近に於て濃霧のため英國船と衝突し第一第二番船艙を破られ積荷は全部浸水したが乘組員は船客と共に百名近くあり應急手當を施しつゝ辛うじて同島に避難し巨文島郵便局より當地大阪商船支店に急報したが商船支店に依つて急を聞きたる大阪商船では門司より大阪へ向け航行中の嘉義丸に無電を以て同島に寄港し旅客を收容すべく命じ富士丸も十四日同島に到着し嘉義丸は今十五日同島に到着船客を收容して大阪よりも門司に向ふ筈で衝突の原因は濃霧の爲急激なる轉舵をなす等なり因に衝突の相手たる英國船は何分濃霧の事とて船名も見分らず多分船首を損して居るものゝ如くと共に被害は尠少のため其儘航行したるものゝ如し（木浦）

ロンコニー氏
歌劇名曲獨唱會
十七日午後八時から
長谷川町公會堂にて

ロンコニー氏の歌劇名曲獨唱會は愈十七日午後八時より公會堂にて開催せられるが其の前景氣の盛なるクライスラー氏バーロー女史の演奏會の比にあらざる樣にて或る外國人の如きは斯くの如き著名なる音樂家の音樂を聽く機會を與へられたる事を謝する感狀を寄せられたる程にて殊にそのプログラムの曲目はオペラ物の優秀なるものを悉く網羅して居り此點に於て好樂者達の喜び一方ならぬ有樣である今此處に特に二三の曲目について少しく紹介してみよう

第一部

レオンカヴアルロ は一八五八年三月八日伊太利ナポリに生れた十八才にして同地の音樂學校を卒業し私宅教授は勿論カフエ其他低級なるピアノ彈きとして長く働いて居たが後パリアッチ（道化師）を作り非常なる好評を博し、歌劇作者としての名聲が確定した、これは彼れの傑作で、同時に伊太利に於ける近代の最も優秀な歌劇の一つである、此の歌劇は諸國を流浪する憐れな旅道師の間に起る戀の悲劇を描いたものである。

ワグナア は人も知る十九世紀を通じての偉大なる歌劇作者で同時に熱烈なる音樂上の革命的思想家であつた。タンホイザーはその傑作であつて一八四五年十月二十日はじめてドレスデンの王立劇場で上演せられたものであるが、至純な愛の勝利を描いたものである。

ロッスイニ は一七九二年三月二十九日伊太利のザロに生れた。父はホーンの吹奏者母は唱歌者であつた故に彼は幼少より音樂的空氣の中に育つたものである。『セヴィリヤの理髮師』は一八一六年二月ローマではじめて上演せられたもので是れによつて彼れが第一流の作家の列に入つたので事實之は伊太利に於ける最も貴重なる喜歌劇の一つである。而してウイリアム、テルはその大傑作であり最も圓熟したものと云はれてゐる。

第二部　ビゼイは一八三八年十月二十五日巴里に生れた。彼れの樂才は極めて幼時より現はれた九歲の時破格の取扱ひを以て巴里音樂學校に入り十年間在學し再三賞をうけ終に羅馬大賞をうくるに至つた、『カルメン』はその傑作であつて是れによつてビゼイの名は世界的になつたのである。カルメンは純然たる寫實劇であつていづれの部分を切つても赤い血汐が流れ出すであらうと思はれる處に其の特徵がある。」

醉うて暴行す
何れも檢束

府內嘉義洞二六番地趙德錫は十六日午前二時頃水標町三二番地先を泥醉して迂路つき通行人を捕へて喧嘩を吹掛けて居るを巡査が制止しても聽き入れず遂に東大門署に檢束された▲府內櫻井町一の一〇七番地朴鐘植は十六日午前一時十分頃笠井町一六八番地飲食店金東燮方で強かに酒を呷り手當り次第に器物をなげ散らし亂暴狼藉を働いて居る處を

永田は
懲役一年

永田子好に係る制令違反、出版規則違反事件は十六日京城地方法院第七號廷で懲役一年に處する旨判決があつた

二十日間に
六十回の講演を濟まして
小波先生退鮮に臨み
―京城日報を通じて―
內鮮官民諸君の健康と幸福を祈り
我愛する兒童達が元氣よく成長されんことを

本社の招聘に應じて全鮮巡講中であつた巖谷小波先生は既報の如く十四日釜山の講演を最後に同夜發連絡船昌慶丸で歸東の途に就いたが先生は愈よ朝鮮を去るに臨んで左の如く感想を語つた

先月二十五日京城で講演の皮切をやつて以來全鮮の各主要都市でしやべり續け前後六十餘回に亘る講演を試みた此の日數が丁度二十日間ちよつと汽車から降りてはしやべり、しやべつては又乘ると云ふ風で多い時には一日の內に五回も講演した事がある一回の聽衆を平均千人と假定しても總數六萬人となり我ながらよく是だけの人を集めたものだと思ふ在鮮中特に感じた事は十年前渡鮮した時に比し朝鮮の山々が著しく青くなつた事、鮮人の服裝が非常に派手になつた事と婦人の外出が頗る多くなつたこと等である以前來た時には鮮人の長煙管を啣へて悠々街頭に立つ鮮人が多かつた同時に婦人の姿は極めて稀で偶々外出するものは皆頭から被衣をかぶり目だけ出して步くと云ふ風であつた此に是だけの變化でも朝鮮の進步發達を語るに充分である私は今更の如く『時の力』の偉大さに驚嘆すると共に朝鮮の爲め帝國の爲めに是を慶賀して止ないのである私は今度到る處で普通學校の兒童にも講演したが何れも私の話が非常によく解つた樣である以前來た時には折角話をしても少しも反響がなかつたが今度は驚くほど反響があつた話のクライマックスなども能く解つたと見え幾度かソレが表情に現れたのを見た是は朝鮮に於ける進步中の進步であつて衷心愉快に感じた所である中には全兒童がニコリともせず默くなつて聽いて居た所もないではないが是は多分教員が講演中は靜にせねばならぬなど、嚴重に注意した爲めであらう若し果して然うだとすれば甚だ面白くない譯である由來鮮人は表情に乏しいのであるから教育家は特に此の點に留意し出來るだけ兒童の天眞を發揮せしめるやう努力せねばならぬ話が橫道に外れたが要するに今回の朝鮮旅行は豫想外に澤山の收穫があつた私はかねて朝鮮の人に內地の事情を知らせるよりも內地の人に朝鮮の事情を知らせるとが急務だと思つて居た矢先紹介なお土產が澤山出來たので喜んで居る次第である私の今回の旅行は講演以外到る處で歡迎會攻め宴會攻めに會つて隨分忙しい思ひをしたが幸ひ天候が順調で健康上何の支障もなかつたのは天佑とでも云はうか私としては甚だ喜びに堪へぬ所である愈朝鮮を去るに臨み京城日報を通じて內鮮官民諸君の御健康と幸福を祈り併せて我愛する兒童達が元氣よく伸び〳〵と成長されん事を祈つて置く

運動界
京鐵捷つ
京鐵4奉天2

京鐵對奉天滿鐵軍の野球試合は十五日午後二時折田、大橋兩氏審判の下に開始され第一回に京鐵軍一點を得續いて二回に二點三回目に一點を得て合計四點を占め滿鐵軍は僅に七回目に二點を得たのみに過ぎず遂に最後の攻擊も効を奏せずして結局四對二の比を以て滿鐵軍敗る（奉天電報）

三度
龍山勝つ
少年野球大會

本月十日より五日に亘れる大會も乙組優勝旗は遂に龍山AB二組の爭奪戰となりしがB組の棄權によりA組の手に渡され甲組優勝旗は又京中選手の手に歸した

一、參加學校入校參加チーム十一組

乙組

第一回戰
○龍山B　南大門A×
○龍山A　元町×
○日出　三坂B×
○三坂A　日出×
○鍾路　櫻井×
○龍山B　南大門B（棄權）

第二回戰
○龍山A　西大門×
○龍山B　鍾路×
○龍山A　三坂A×

優勝戰
○龍山A　龍山B（棄權）

甲組
○京中　西大門×
京中又優勝旗を奪ふ

ポプラ軍捷つ

十四日午後五時半より三井物產コートに於て三井物產對新龍山十八銀行ポプラ倶樂部との庭球試合を開始せりポプラ倶樂部優退試組を殘して快捷せり戰績左の如し

三井物產		ポプラ
佐田野口	二……三	吉田川島○
○寺尾近本	三……二	吉田川島
寺尾近本	一……三	島田稲田○
○浦尾森田	三……〇	島田稲田
浦尾森田	〇……三	犬走澁谷○
星野楠本	〇……三	犬走澁谷◎
○塚本三輪	三……〇	山口中村
塚本三輪	〇……三	梅原米原○

旱魃で
稻田全滅

想以上にて彼等は殆ど自暴自棄の態度である只洛東江の上流に大倉組が經營しある千三百町歩の稻田のみ僅に……

原氏の叫
七萬圓

河べの

を擧がる人々も多く中にも政友會の御歴々連も選擧界は各方面から……りと安部して來るので其の未亡人……

掏摸は本町署へ

れ兩名が檢擧する內本町署巡査が……り更り當は直に本町署へ連行取調べを受けて居るが餘罪ある見込み

吉田理事一周忌

五百餘名の參列者が擧げられた（伯林十四日發東京電報）　十七日……

出火

府內孝義洞二一二七番地……十五日午前五時四十分……た原因は燈の過失火より……

本夫を亡きも

しも本夫がありては思ふ儘に樂みならぬので一層の事本夫を亡きものにせんと思ひ立ち居る……今度は素麵の汁を……と蒞て左の耳の孔に注してやつても未だ死な……

天氣豫報（十七日）　晴　後曇り

高級特製品
ヘマタウコンペンヤーベト
精選の原料と熟煉の技術との所產にして品質最上……强靱耐久……殊に最も可撓性に富む
橫濱護謨株式會社　東京　橫濱　平沼　京城支店

京日案內
五號活字十六字詰五行一回壹圓五十錢　匿名ハ毎回三十錢增料金ハ前納ノ事

株券　金融　自九時至五時　日歩安　軍人官吏會社員に取扱中　御照會大和町　池田明治町一ノ五九　電話本局二一四〇番　竹下

代診　及藥局生入用　希望者は履歷書持參來談のこと　仁川府宮町（電話三四五番）　松本醫院

貸家　會社員官吏向理想的貸家　適當用物置あり　家賃安　ゴエモン風呂　水道　場所三坂通　京城三坂通九〇　永井

恩給　年金證書擔保貸付　規定利息四年分立替　證書引換現金渡す　京城若草町二六番地　電話本局二六三番　西村商會

ほねつぎ　くじき　一切の治療御依頼に應ず　京城明治町貳丁目　柔術道場

民衆　法律相談　申請書類作成　受託　京城府南大門通貳ノ一三六　朝鮮新聞販賣部階上　仁俠館

讓店　雜貨小間店　旭町壹丁目中店舖商品一切居抜の儘格安讓る希望者は來談ありたし　姓名在社

中古　ミシン買入ます御希望の方は御一報次第參上　▲ミシン用針油部分品御小賣店▼　京城鐘路二丁目二七　電話本局二三三八番　ミシン商會

觀相　有龍子先生直傳　從五位勳五等（龍泉）酒井三郎太　京城本町五丁目八十一番地

募集　高等簡易　月收多大　男女外務員數名採用す　市內和泉町一五七　南大門小學校裏

短冊　旬報　十二大家肉筆　五圓ニテ賣リタシ　中央美術協會　希望者ハ電話本局二八三一番

看護　婦及見習看護婦若干名入用　希望者は來談又は履歷書送れ　仁川　小倉內科小兒科病院

電話　本局もの呼出よろし　格安至急賣却したし　御希望の方は左へ御照會　京城明治町一ノ七七　電話本局一六二二番　小林

古代　錦繪春章春好初代豐國北齋廣重歌麿英山英泉　約百枚同好の方へ至急讓度　本町四丁目一　電話本局一一七六番　吉岡

かつけ糠精
證明書　（村井弦齋先生實驗證明）
實驗上尾崎氏糠精の脚氣腳腦病に偉效ある事を證明す
明治四十三年六月　陸軍一等藥劑正ドクトル　都築甚之助
かつけ病一般、產後、產前、水ばれ、しびれ腸胃、心臟●大瓶八十錢●小瓶四十錢●送料大十二錢、小五錢、海外四十錢●有名藥店に有
發賣元　東京中澁谷町三八六　尾崎兄弟商會

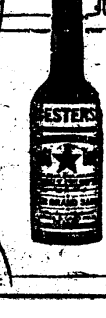

一度これを口付けたらい、加減日本化した醬油擬ひのソースを使つてしたり顏してゐた頃の自分が氣恥しくなります
星印ソース
★29

經濟雜誌　富之研究　毎月一回發行　▲一冊十八錢　▲一年分前金一圓七十錢
代議士高柳淳之助先生主宰
本誌は先生が無一文より百萬の富を作つた經驗に基き毎號致富の秘訣、貯金の奬勵、有利職業の紹介、株式實買の指導等眞に一字千金の記事滿載す、一冊讀んで直に大利を得べしとは云はざれども引續き講讀するの家には必ずや福神舞込むべき也
發行所　東京麴町區有樂町一ノ三　振替口座東京三〇八九番　富之研究社

資本金五百萬圓
社長　伯爵　柳原義光
專務取締役　金光庸夫
新日本火災海上保險株式會社
本社　東京麴町區有樂町二ノ三
京城支部　京城永樂町二丁目七六番地　電話長三九六・三二三番

安い雜誌
文化三味線譜
東京の三味線學校で使用する最も完全な譜面で三味線を知らぬ人にでも簡易に獨習する事が出來る備忘錄ともなります
全國海外共に各樂器店及び書店から御買求め御愛用下さい
文化三味線譜　端唄各册金武拾錢　長唄各册金參拾錢
著作者　三味線譜宗家　長唄四世家元　杵屋彌七
發賣所　岡野樂器店　東京市日本橋區室町　電話本局一四三〇・四三〇一　振替東京一七〇四四番

一冊の金で三冊買へる雜誌は其他特價雜誌目錄　新本同樣　新聞名記入申込次第送呈
東京日本橋濱町二ノ新大橋詰　丸見屋雜誌會

▼有給外務員募集▲
債券販賣經驗者特ニ優遇ス希望者ハ履歷書送附ノ上面會日通知ス
龍岡市寶子町百三十五番地
日本勸業銀行　勸業債券月報社

◎電話開通
本局一、五五〇番
京城本町一丁目
玉突遊戲場　志賀乃家

金忠南道知事訓示（一）
第四回忠南郡守會議に於て

【大田】忠淸南道郡守會議の席上に於ける金知事の訓示は左の如し

本日第四回の郡守會議を開き親しく地方の實狀を聽き所懷を述ぶることを得ますのは甚だ欣幸とするところであります

方今世界の大勢は各國競うて民力の涵養、國富の充實に一日も足らないといふ有樣であります、我國に於きましても昨年來軍備の縮小と行政財政の整理を行ふと同時に教育の振興と産業の發展を策せられ又一面に於ては消費の節約を奬勵し物價の調節を講じて生活の安定を圖られ綱紀を肅正して人心の荒怠を戒め民風を作興して社會の健全なる發達を期せられて居るのであります朝鮮に於ても行政財政を整理すると共に冗費を省き民力の涵養を圖り公私經濟の緊張を期するの方針を採られて居ることは各位の熟知せらるゝ所であらうと思ひます斯のことは吾々當局の局に當る者夙夜思念せなければならぬ所でありまして本道が本年度地方費豫算に於いて又各般の施設に對し專ら緊縮を旨とした所以であります各位も亦克く本府の方針を體して施設の經營に當りては冗費を省き其經理を嚴にし以て民度に適應せしむる用意を怠らず而して地方經濟の充實に努め其堅實なる發達を期せられたいのであります

近時思潮の變遷漸く著るしく稍もすれば一般の風紀が弛緩して時に社會の秩序を紊すもののあることを見るのは甚だ慨はしい次第であります

思想の善導に就ては昨年の會議に於きましても特に訓示して置きましたが要は民衆をして生活の安定を得しむるに在るのであります衣食足つて禮節を知るの諺は實に現下救世の金言であると思ふのであります各位は深く民衆生活の實情と地方の慣行とに鑑みて其缺陷を補塡するの途を講じ所謂未然に防ぐに努め先んじて宜しきを制し以て質實剛健なる民風を振作し不良なる風潮の襲來に備へられむことを切望する次第であります若し夫れ官公吏の非行に至りては只淸廉の外なく誠に責任の重きを感ずる次第であります之れ等も素より社會の風潮變遷が其一原因たるを考ふる時實に戒懼を禁ずることが出來ないのであります之が監督指導に就ては最近數次に亘りて注意する所がありましたから萬々遺算はないことと信じますが一段の注意を拂はれまして苟くも犯す者あらば斷乎として之れを懲し以て綱紀の肅正を圖る樣に心掛けられむことを望みます

各種團體事業の指導活用に關しては昨年の會議に於ても注意を喚起し且其指導計畫を樹して必行を促した次第でありまして各郡共指導に努力を拂はれ所謂民衆運動の機能を發揮する爲に進歩しつゝあることは誠に喜ばしいことであります、併しながら中には徒らに民衆に迎合することが其職能であるかの如く誤解を懷く者又故らに官の施設を誹謗して得々たる者等も少くありません而して未だ幼稚の域を脱しないのは素より已むを得ませんが將來一層之等と親密に接觸し懇篤なる指導を望みます殊に本年は改選期に當つて居りますから何れも眞に新時代に處するの代表的有能の士を擧ぐることに留意し一段の進歩を示されたいのであります

面事務の成績如何が直接道郡治政の興否に重大の關係を有することは今更に喋々を要しない所でありますが常に面の指導監督に就て大なる努力を拂ふ所以も實に此の意味に外ならないのであります、然るに往々にして此の本に基づくことは輕んじて徒らに形式に趨り事の末梢に腐心して永遠の計に疎なるの傾きなしとせざるは甚だ遺憾とする所であります苟くも民衆に直接する面職員の擧措の良否は直に響いて累を施政に及ぼすものであつて今や文化的施設を急とする時に當り郡面の努力を切實に要しなければなりませぬから部下の監督指導事務の督勵に付一段の工夫と研究を積まれむことを望む次第であります

教育は人文の發達を圖る上に於て最も大切な要件でありますから當局は之に向つて多大の力を致し普通教育に付ては既に二面一校の程度に進み更に經費の許す限り增設を圖つて居るのであります又中等教育に付ては公立に高等女學校、師範學校、商業學校、農業學校、商業補習學校あり官立に中學校及び高等普通學校ありて共に健實なる發達を遂げつゝありますが從つて一般思想界の變遷と民心の歸嚮とに鑑み向學心の現況を見るときは竊かに憂慮を禁ずること能はざるものがあるのであります其一は兼て事業に對する確固たる信念なく唯學校卒業と云ふ名を得むとして又は單に學生と稱呼せむが爲に自己の力を顧らず上級の學校に入らむとする風のあると他の一は自家の環境並に財力を顧みず家産を犧牲とし或は累を家族に及ぼして迄も自分のみ教育を受くるは可なりとする傾向でありますが素より教育に對する其熱は誠に慶すべきことではありますが斯の如き勢に基くものの多くは中途退學するか然らずとも其弊多く期待に反し自ら窮境に陥る場合が少くないであらうと思ふのであります、就ては向學心の善導は至極肝要のことであるけれども之に對しては充分の理解を以て相當な教育を受けしむることが最も肝要でありますから各位は機會ある毎に或は父兄に對し或は地方の子弟に對し常に適當なる誘掖補導の道を講ぜられたいのであります次に教育機關の增設奬勵は教育普及上當然のことでありますけれども學校の維持經營は地方財政に依るのを本則としますから各位は管內の實情を考察し施設の緩急宜しきを制し負擔の均衡を計り一面に於ては産業の開發と生産の增殖に留意して教育の資源を涵養し以て地方教育の健實なる發達を期せられむことを望みます。

白米に關する各方面の研究調査は最も必要
單に檢査にのみ拘泥すべきでない
京畿道檢査主事　藤本圓藏氏談

【仁川】白米檢査所の廢止要望と云ふ事は當業者界で決定夫々當局に對して陳述があり意見の交換があつたと云ふが吾々の立場から見ると寧ろ意外に感ずる節が多い、過去一箇年の實績に鑑みて改正すべき必要があれば勿論改正も行ふべきであらうが根本から廢止すべしと提唱さるゝに至つては遺憾な感が伴ふ樣に感ぜらる、然しながらそれ等の理由に就ても充分の研究調査が必要であると云ふ處から白米檢査に關する調査機關が設けられ而も當業者と總督府側と相提携して精確の調査を行ふと云ふ事は實に理想的な一進歩である如く思はる、而して此の擧げられた調査委員の仕事としては頗る重要なる使命で單に白米檢査其もの許りでなく更に一歩を進めて白米に關する各方面の調査研究をも當然行はるべきものであると信ずる、白米檢査の是非改廢の如きは寧ろ斯うした各種の調査材料から演出して後始めて論議せらるべき結論的のものではないかと思ふのである。彼の內地に於ける精米方法乃至は機械の種別の如き之を朝鮮のそれと比較研究すれば原料の米の比較に於て既に何等か改良の餘地を發見せらるゝ事と思はるゝ、或は取引關係の如き取扱ひ方法の如き各方面に亘つて充分の調査を要すべき點多々あるべしと思ふのである、兎に角今回當業者の檢査廢止要望から此調査機關の設置せられた如きは誠に喜ぶべき事で之れによつて確に何等か裨益する處の多かるべきを信ずるのである、當檢査所に於ても今年三名の技術員を內地各方面に出張させて詳細に檢査狀態並に一般米穀に關する實地の調査研究を行はする事になつてゐる近く出發約三週間の出張豫定であるが此方面に於ける視察は又何等か參考とあるべき材料を齎すであらうと期待して居る

成歡電氣成立

【成歡】成歡電燈問題は所三年來懸案所有者側出金議會社との交渉不調の爲め中止となり居たりしを同地有力者千葉吉居、伊藤保太郎氏等之を遺憾とし今春再び交渉をなし中川發電所主任技師支配人が京城本社へ折衝の結果分讓する事に纏まり成歡の爲め資本金三千圓十五圓株全額拂込の會社を六月二十七日に設立し四キロワツト三百燈を第一期登點として本月末頃より著手九月迄には完成する事とした因に社長は千葉鑒吉取締役伊藤保太郎、渡野安太郎、葛原猛吉、エバンス、監査役常松榮の諸氏外鮮人一名と決した電燈料金は五燭光八十錢十燭光一圓二十錢十六燭光一圓四十五錢なりと

今年中の清津築港工程

【淸津】淸津築港の防波堤の主要部分は
捨石七萬立坪▲石層千九百立坪▲砂三萬二千五百立坪▲砂利千四百立坪▲セメント一萬二千樽と云ふことだが、今年中に出來上がる部分は全工程の百分の五と云ふことで海の底でボツチリ何をしたやらわからぬ程度のものであると何分にも八ケ年計畫とあつては海陸連絡施設の著手容易なことで取れず速成は府民の懸命の熱望である

沙里院驛改築と慈惠醫院設置請願
實業協會奮然として起つ

【沙里院】數年前から所要の敷地を買收し設置を熱望されてゐる沙里院慈惠醫院は當局でも、なるべく十三年度から著手する事に努力すべき旨の諒解は與へてをるやうだが豫算の關係上未だ確定的のものでなく又常に叫ばれてをる黃海道の玄關に適當の驛舍の改築も是非來年度には實現を見ねば一般旅客の不便は勿論市街の發展にも關するとあつて沙里院實業協會では數日前役員會を開き協議した結果此二問題につき請願委員を本府に急派し其目的を貫徹すべく中上會頭及安田副會頭並に近藤幹事は委員として十六日夜行で出府した

上半期清津港貿易額

【淸津】本年上半期の淸津港貿易は輸移出三百五十五萬三千九百五十一圓、輸移入四百九十八萬四千九百九圓、總計八百五十三萬八千八百六十圓となり之を昨年の上半期に比すれば輸出に於て百五十八萬九千四百四十九圓を入に於て百二十四萬三千圓合計して二百八十三萬二千四百四十四圓即ち五割の激增を示した、尚客月六月中の出入高を別記して見ると左の通りである
輸移出六十三萬六千二百十四圓▲輸移入六十八萬二千八百二十圓▲合計百三十一萬九千三十四圓

海洲金融狀況

【海州】海州に於ける金融は愛二三ケ月前より一般に閑散の樣子である就中鮮人の狀態は頗る憂慮に値する物ありとの巷說が高い現に市中某鮮貨商の如きは或は破産すべしとて同情者すら交換するに至つた鮮人取引金利の如きは一流處で月利一步三厘位であるが更に借手なく極めて閑散である其の理由は一再に止まらざるべきも要するに設備の村落と打落に於ける季節の結果で人氣の昇らざるが爲にとのことである金融業者は押合せた樣に其狀勢を嘆きつゝある樣だ從つて金融取引上の訴訟も比較的少い

城津生牛移出
十日立神丸にて敦賀へ

【城津】城津の生牛移出五月中の移出高は既報の如く百五十八頭にして六月中の移出數は僅に五十四頭なりしが六月は端午其他の關係にて市日少き爲め毎年取引少き模樣である然るに本月に入りて依り漸く其數を增し去る十日出港の立神丸にて敦賀に向け八十四頭の移出を見たるが本年に於いては大口の移出であつたことゝ數ケ月間は引續き相當移出さるゝ模樣である

海州林間、臨海學校

【海州】兒童保健上に多大の效果を奏した昨年の海州林間及臨海學校は本年も又小學校長が兒童保健の目的で左記により施設さるゝそうである
一、場所龍塘浦二、期間自八月一日至八月十四日三、收容人員約五十名四、經費約七圓位五、指導職員四名

分會長排斥の狼火
疑問の一千圓問題追窮か

【鎭南浦】鎭南浦在郷軍人分會々員にして相當見識ある者は同分會長岩本直太郎氏の在職の事情に付き常に慊らず思ひ居りたる矢先遂て同分會長の支持者として險となり騒となりて一般會の平和に盡したる原田晋市氏が突然去る十四日同會役員を辭退すべき旨を分會長宛に辭表を提出したので役員の一部は無論會內の人心之が爲に動搖し初め會員內に一大疑問とされたる例の一千圓問題も此際徹底的に解決す可しと敦圍いて居る

慶北優良蠶種表彰

【大邱】慶尙北道蠶絲業組合は昨年十二月大邱に於て道內各蠶種製造家の製造にかゝる蠶種の審査會を開き其等級を定めたるが過日左記の通り優良蠶種製造家に對し夫々賞金及び賞狀を交附したり
▲一等（百圓）達城郡壽城面齊藤幸藏▲二等（八十圓）慶州郡西面李內數▲三等（六十圓）淸道郡大城面金明玉▲四等（四十圓）達城郡解顏面丹羽重太郎▲五等（二十圓）同郡孫昌爀池二蓮

度量衡檢查日割

【新義州】平北道に於ける度量衡集合檢査は本府派遣員から出張左の日割で執行される事となつた（新義州）
▲義州署管內七月二十六日から廿八日▲新義州署管內七月卅一日から八月三日▲宜川署管內八月七日から八日▲定州署管內八月十一日▲其他未定

忠南郡守會議終了

【大田】忠淸南道に於ける郡守會議は十日より開會した會議未了の爲め豫定日數を一日繰延べ十三日無事終了し各郡守は夫々歸任に就いた因に十四日附夕刊第三面『忠南郡守會議』とあるは『忠北郡守會議の日延』の誤植に付訂正す

勸業課長會議終了

【大邱】慶尙北道廳に於て開會中なりし各府郡島の勸業課長會議は十三日終了せしも豫定を變更して十四日は慶尙南道金海郡に於ける水利組合事業を觀察し同夜東萊溫泉に一泊十五日解散夫々歸廳した

養鷄組合總會

慶北迎日郡浦項面に於ける浦項養鷄組合總會を十五日午後一時より同面事務所に於て開會酒井郡守より高産技手出場一場の講演をなしたり（浦項）

全國特産品陳列大會 協贊會評議員會
いよく活動期に入る

【大邱】本年十月十五日より二週間大邱に於て開會する全國特産品陳列大會の協贊會第一回評議員會は十四日午前十時より十二間道路樂天樓上に於て開會來會者約百五十名一同着席するや會長として松井府尹議長席に着き一場の挨拶をなし次いで協贊會規則を附議したるが字句の修正をなしたる上左の如く決定せり

規則

第一條　本會は全國特産品陳列大會大邱協贊會と稱す

第二條　本會事務所は大邱府廳內に置き事業進行と共に之を陳列場大會內に移す

第三條　本會は慶尙北道主催にかゝる全國特産品陳列大會の事業を協贊し且つ觀覽者の便宜を圖るを以て目的とす

第四條　本會は前條の目的に贊成する有志を以て組織す

第五條　本會に於て施設する事業概目左の如し
一、觀覽者の勸誘に關する件
二、來賓の接待並に之が設備に關する件
三、會場內外の裝飾設備に關する件
四、餘興に關する件
五、各種展覽會及各種大會の開催援助に關する件
六、各種賣店に關する件
七、以上の外陳列大會の成功を助くる爲め必要と認むる事業

第六條　本會の經費は寄附金又は雜收入を以て之に充つ

第七條　本會に左の役員を置く
會長一名、副會長二名、顧問若干名、評議員若干名、理事若干名、事務員若干名

第八條　會長副會長は發起人總會に於て之を選擧し顧問、評議員、理事は會長之を囑託す

第八條　會長は本會を總轄し副會長は會長を補佐し會長事故ある時は之を代理す顧問は本會の重要事項に付諮問を受け意見を述べ理事は諸般の事務を擔任す

第九條　評議員會に於て決議すべき事項左の如し
一、豫算及び決算に關する事項
二、殘餘品の處分に關する事項
三、規則の改正變更に關する事項
四、其他本會に於て必要と認むる事項

第十條　會議の議長は會長を以て之に充つ

第十一條　本則施行に關する規定は會長別に之を定む

第十二條　豫算に自然增收を生じたる場合は之を豫備費に編入す

第十三條　豫算各項の流用は理事會の意見を徵し會長之を施行す

第十四條　本會は陳列大會終了後事務終了により解散す

右會則の議決を終りて收支豫算案を附議し收入二萬九千百圓內補助金三千圓、寄附金二萬圓入場料四千圓、手數料一千三百圓、雜收入一千百圓、支出二萬九千四百圓內譯事務費三千五百三十七圓、接待費二千三百五十圓、裝飾費六千二百六十圓、餘興費四千五百圓、附設事業費補助費六百圓、寄附金四千圓、雜費二千二百三十八圓、豫備費二千二百十五圓に對し附議したるが收入に於て地方費の補助三千圓を五千圓に增額せんとする意見優勢にて甲論乙駁續出したるものありしが地方費の補助に關しては松井內務部長より地方豫算流用の困難なる事情に就き縷々說明する處あり結局收入に於て補助費三千圓と支出の寄附四千圓とを切り詰め他は之を承認する事とし時恰も正午となりたるを以て晝食を饗し晝食中常任理事二十名內內地人十三名鮮人七名を如何にして選擧すべきやに就き協議の結果七名の詮衡委員を會長より指名し其選定を委員に一任したる結果
內地人側　渡邊勘市、湯淺時毅、伊藤吉三郎、桝田虎太、中江五郎平、永井幸太郎、向坂庄吉、古賀義尚、佐々木君雄、岡本淺次郎、杉原長太郎、吉田英三郎、高田官吉
朝鮮人側　徐相日、韓翼東、李英魯、李章雨、徐丙朝、李尙興、鄭海鵬
の諸氏を選定して午後一時半散會す

仕立主が逐電して不正が暴露した頼母子
警察が什んな態度をとるか

歐洲戰爭の記念とも謂ふべき財界恐慌の結果一時各地に族生した頼母子講が中產以下の金融を助けたことは云ふまでもないが其の半面に於て害毒を流してゐることも亦甚だしい、平壤は數年來引續いて當局の頭腦が貧血症で血の廻りが頗る宜しくなかつた爲めに今日まで引き摺られて來たけれど最早や恰も化膿しきつた腫物の如く破裂したもの、しそうなもの、そうして外皮が硬くて鍼を俟つ慘狀にあるもの等所在夥を要する狀態である（平壤）

平壤府　町提灯屋古賀保が大正九年一月京城府內宇三郎、荒木繼治外一名を親受として仕立てた一口金六十圓掛三十五口總額金二千一百圓也の頼母子講が昨夏其仕立主たる古賀が京へ逐電した爲問題を惹起して講員の眼が光り出したとき當時幹事長明寅之助、會計賀川鑑一郎等の狼狽は名狀すべくもあらず、彼等は斯くと云ふ虎を前門に拒へ後門には未落者の狼に吠え立られて慄へ上つたのである。そして東に走つて泣き付き西に走つては拜み倒して辛くも一餘額の穴を顯めたが警察の取調べの結果更に四百餘圓を辨償して恐れ入つたのであつた、けれども世間の噂は喧しかつた、彼等を目して太膽以上だと言つた。それは兎も角として其後に於ける落札者は嚴しくなつて來たので從前の如く落札者に對して半年以上も金を渡さずに放つて置く譯には行かなかつた隨つて彼等はあらゆる策を講じ躊躇してゐたが本年一月以降ピッタリと脈が止まつて其後の落札者三名に對しては鐚一文も渡さないばかりでなく毎月開かるべき講會も中止したので問題は又もや燎原の火の如くに燃え擴がり中には彼等の不正事實の證據を蒐めて與論に訴へ糺彈すべく敦圍いてゐるうち早くも警察の聞き付くる所となり目下秘密裡に嚴探中であるが本件は勿論數多き同種の不正頼母子に對して警察が如何なる態度を以て之に臨むか刮目に値するとて一般の注意を惹いてゐる

清津今期の出穀高
五十萬袋

【淸津】淸津港經由昨秋の十月より本年の五月までに北間島及び北鮮の出穀高は四十五萬五千八十袋（六斗入）で內譯
大豆三十二萬千二百九十八袋▲粟豆十五萬二千三百六十三袋其他三萬一千五百二十六袋
である、六月中のは目下調査中だが多分之を合せば五十萬袋に達すべく總收穫高の七割乃至八割を占めて居る見當である

陽南面普校開校式

【慶州】慶北慶州郡陽南面に於ては內鮮面民の寄附により金一萬數百圓を醵出し公立普通學校設置の計畫あり本年二月其筋の許可ありたるを以て著々開校の準備中去る六月二十五日鮮人訓導の著任あり生徒募集の結果は約百六十名の志願者ありしも教室の都合によりて一學年八十名、二學年六十名を採用し假校舍に於て授業する事となり居たるが校長村瀨辰太郎氏の着任ありたるを以て去る九日慶北東部青年會館を假校舍とし盛大なる開校式を擧行したるが內鮮人の參加者三百五十名あり各種の餘興等ありて非常の盛況なりしと

洛東普校學校新設

【大邱】慶北尙州郡洛東面內谷里に公立普通學校を同郡中東面新川里に公立普通學校新設の件に關し去る五月十五日附本府へ許可申請中の處七月五日附許可の指令ありたるを以て近く右兩校の新築に着手すべしと

海州小學校同窓會

【海州】海州小學校出身の男女學生は夏期休暇の爲め歸省するもの漸く多くなつたので昨年は開會のなかつた男女の同窓會が八月五日母校內に開催することに男生丈けは決定が賛成つたそうだ女生の方は不日幹部の相談會があるそうだが多分男生同樣開催するであらう

城津小學校學藝會

【城津】城津公立小學校にては去る十日午後一時より學藝會を催せるが色々の面白き唱歌等あり四學年以上の學藝も好成績にて觀衆も非常に多く極めて盛會であつた

壽昌校展覽會

大邱壽昌公立普通學校にては十六日午前八時半より同校に於て父兄の教授實地參觀並に兒童の成績品展覽會、父兄に對する學校長の談話父兄と擔任教師との懇話會等を催すべしと（大邱）

平壤奇聞
御祝儀の行方
藝者泣かせの料理屋　恭しく頭を下げて頂戴したのが空袋

◇一しきり途切れの景氣が續いた平壤花柳界も昨今は夏枯れのみぢめさ、湯上りの白粉の鶏足くつきり白いのを岐阜提灯のかげに浮かせて、お茶屋からの聘せを待てども、中々口がかゝらず、僅四十幾名の藝者中でも毎夜三四人はお茶を引かなければならぬ始末、お小便の紙はおろか一杯のアイスクリームさへ食べられぬのに、白粉代の姐さん達まで氣を腐らし『ほんとに可厭になつちまうわ』と舌つゞみを打つ位。

◇まる程にこの程新に東拓理事に就任した尾崎さんが就任挨拶の爲め平壤に來て二日續いて就任披露宴を催した。第一日は玉屋、第二日は歌扇で聘されたのは千代、かよ、小菊、京松、ひで、ぽんた、市太郎、金剛、おかず、貞奴など白粉代遲中お客の顏も一流のお歴々なり、お茶屋も一流どこなので聘された姐さん達は大悦び『今夜は御祝儀が出るわね』と首はめ先からアイスクリームの冷さを聯想する樣な顏をしてゐた

◇第一日の玉屋は無事に濟んだが唯で濟まなかつたのは二日目の歌扇であつた、御主人役から確に二圓づゝの御祝儀が出た筈なのに貰つたのは空袋。『オヤまたよわよ』と顏見合せて苦笑するのもある。常に斯うした憂き目に逢ふ姐さん達は又かで濟んだが、始めて茲に聘された姐さん達は頂いた空袋を御生大切に懷のあいさに入れ、屋方に歸るなり、お茶挽きの姐さん達を呼び集め、『サア皆お出でよアイスクリームを奢つて上げるから』と若いのに電話をかけさせ氣前を見せたまでは良かつたが、借ち賃を拂はうと御祝儀袋を開けるとお金の影も形もない始末に『オヤく』と開いた口が閉がらず、だんく聞けば御祝儀行方不明の常套手段と判明して『ちよいと、お前さん、御祝儀させといて空ッぽなんて餘り分だわねえ』

大田の野球戰
公州軍敗る

【大田】遙々遠征して來た公州軍と大田鐵道軍との野球戰は十五日午前十一時より大田中學グラウンドに於て吉本球審、宮崎教頭の始球式によつて戰ひの火蓋は切つて落されたが第一回戰に於て公州軍は鐵道軍の爲めに四點を先取されたのが敗因となり局七A對三で公州軍は敗れた、翌後午後三時十分公州軍大田中學軍の對抗戰は三石球審、岡本中學校長の始球にて開始せられた第一回戰に於て公州軍は零、大中軍二點を獲四五回戰に於て各一點を得第七回戰に於て大中軍五點、第八回戰大中六點を得て續々點を稼ぐべからざるの勢があり第九回戰に於て公州軍一點を得たるも遂に十三A對三にて大中軍の大捷に歸し六時十分無事終了した

大田素人納涼演藝會
利益は人事相談所に寄附

【大田】社會事業の施設として昨年六月一日より大田警察署に於て事務を開始した人事相談所の事業は經費其他の關係上有意義に事務を遂行し其能率を擧ぐる事が困難なので大田在住記者團は大田郡廳、大田面の後援を得て來る二十一、二の兩夜大田座に素人納涼演藝會を開會し其得る利益を全部人事相談所に寄附して事業遂行に對し助力する事に決した演藝の種類は義太夫、子供踊、尺八安來節、浪花節、琵琶、富士家屋敷の所作事並に手踊等である

假廳舍新築入札

【平北】平北道廳舍は燒失後に假廳舍新築に決し當局に於て著々準備進捗中であつたが十四日入札に附した竣功期間は五十日の豫定である（新義州）

水產試驗場開場式

【大邱】慶尙北道立水產試驗場開場式は來る二十二日午前十時より浦項の會場內に於て擧行當日は澤田知事伊藤勸業課長其他の出席あるべし

鮮人教師講習會

大正八年以降第三種試驗に合格し目下各公立普通學校の教師を勤め居る鮮人教員の學力を增進せしむる目的の下に七月二十五日より八月七日迄十四日間慶尙北道立師範學校內に於て講習會を開催する筈なるが其定員は約四十名なりと（大邱）

鵜崎博士講演會

神學博士鵜崎庚午郎氏は大邱に來り十三日午後八時より三笠町日本メソジスト教會に於て一般信者の爲め十四日は午前九時より同所に於て婦人の爲め有益な講演會を開きたり（大邱）

分會員慰問

大邱在郷軍人聯合分會員は目下大邱步兵第八十聯隊へ教育演習の爲め召集を受け入營中の同僚を慰問すべく十六日正午より同隊を訪問する筈尚釜山在郷軍人聯合會長吉成少佐同分會長吉崎中尉は同地出身にして教育演習に召集を受け同聯隊に入營中の者を慰問すべく十三日午後來邱同聯隊を訪問せり（大邱）

伊關大田郡守夫人

【大田】豫て病氣療養中であつた伊關大田郡守夫人愛江女史は藥石効なく十五日午後五時遂に逝去した享年四十歲女史は郡守夫人として令名あり家に在りては令息の教養に努め外に出でゝは愛國婦人會大田委員部副長其他の公職に盡瘁し今後大田婦人界の爲めに大に盡す處あらんとせしに不幸にして夭折せしは公私の爲め愛惜の情に堪へない葬儀は十七日午前十時途中行列を廢し大田東本願寺に於て執行すると

大同江畔より
破魔弓

◆旅順の高等女學校では、今秋擧げさせられる御成婚記念として學校內に圖書館を新設する事とし、卒業生校友等に應分の寄附金を募つたところ、早くも豫定額に達し、より以上のものが出來るらしいとの事である。これに類似した記念事業は各所で計畫してゐる事と思ふ。

◆單に學校と云はず、各都市でもかうした計畫を實施して貰ひたい。平壤では記念運動場を設置するとの議があるが、運動場よりも圖書館設置の方寧ろ急務ではないか、運動場は必ずしも御成婚記念事業とせずとも設立し得る可能性を帶びてゐる。

◆一國の文化の程度は圖書館の數と內容とを窺ひ得るものである。鮮滿に誇る將來有望な大都市たるべきわが平壤に一の圖書館さへ無き事は府民自ら平壤を侮辱するものである便利な場所に手輕に入場する事が出來て、感じよく書物を讀ませる事は普通教育にも特殊教育にも大利益である。圖書館に通つて千人に一人でも發憤して志しを立つるものが出れば國家の幸福である、この點に於て圖書館設置を宮館府尹及平壤府民に要望する。御成婚記念として最も意義ある事業と思ふ。

地方集會

▲赤塚氏祖道宴（奉天）支那側大官連が赤塚總領事の送別會を開催した外張學良總守營の兩氏は特に十三日小河沿の蒼雨軒に總領事を招待し祖道の濃宴を張つた

▲送別謠曲會（大邱）大邱慈惠醫院醫官武田俊一郎氏今般歸國に付同好者は十三日午後七時より市內旭町久納氏宅に於て送別謠曲會を開きたるが來會者十五名あり非常の盛會なりしと

▲婦人會招宴（羅州）日本赤十字及び愛國婦人會羅州支部では目下道會議室に開催中なる府尹郡守會議に列席せる一同を十四日桃軍亭に招待し慰勞の宴を催した席上代表者として磯野內務部長夫人一場の挨拶をなし錦織新羅州府尹竝羅州郡守これに謝辭を述べた

地方人事

▲中野俊助氏（大邱地方法院檢事）七日附任大邱覆審法院檢事（大邱）
▲櫻田良助氏（全州地方法院判事）同日附任大邱覆審法院判事（大邱）
▲小倉武之助氏（大興電氣會社長）十四日金泉に同日歸任（大邱）
▲內田六郎氏（同社監査役）同上（大邱）
▲武田俊一郎氏（元慈惠醫院醫官）十六日出發宮崎縣へ歸國（大邱）

內科一般　入院隨意
長谷川內科醫院
龍山漢江通　電話龍山五〇四番　大七四番
元總督府醫院醫官　醫學士　長谷川興一

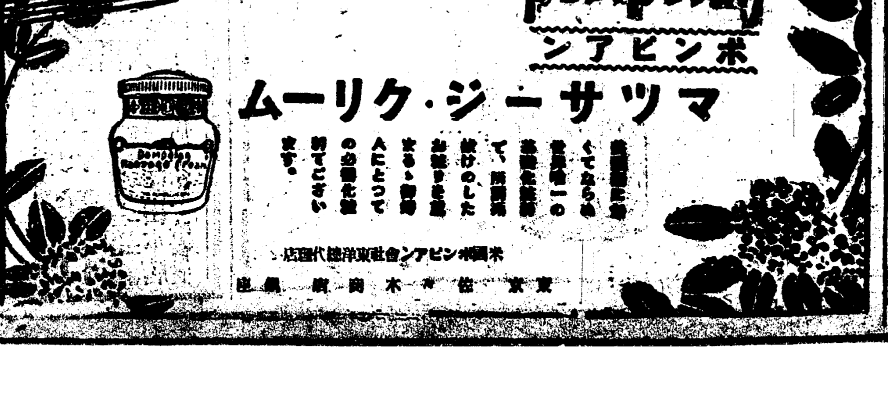

官製食卓鹽
京城府特約店　池尻商店
一手販賣元　京城　富田商會
仁川府特約店　中村嘉商店

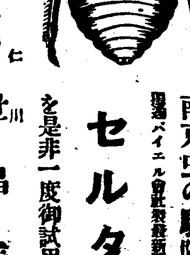
南京虫の驅除には
獨逸バイエル會社製最新藥
セルタン
を是非一度御試用下さい
輸入元　仁川　世昌洋行
特約販賣店　京城本町　山岸天佑堂藥房

今般左記の場所にて醫療器械及諸機械製作修理、金銀ニッケル鍍金、銅鎖鑰細工並看板鍍力細工右精々廉價にて御用命に應ず可候
開正舍工作所
京城本町貳丁目五三番地　實業銀行本町支店橫突當

婦人と子供

婦人講座

魚肉と野菜の蛋白質を併攝せよ(下)

魚肉の營養價と貯藏法

營養研究所 原徹二

魚類の外に普通に知られてゐる貯藏方法は乾燥である譯に一部の方面に於ては魚肉貯藏に就て鹽漬がよいか又は鹽漬乾燥がよいかといふ事は研究せられてゐる事で我國及支那等では乾燥貯藏といふ事は古くから行はれ殊に支那に於ては長時期の貯藏されたものも甚だ賞美する風もあるから少くとも我國に於て此方法を充分研究して營養價値をさまで變化せしめずしかも其含むところのヴィタミンをなるべく破壞せずにこれを貯ふる適當の方法を發見する事は甚だ必要なことである。次には鹽漬などの方法によつて貯藏するものである、元來鹽とか砂糖とかいふものは水に溶け易く且つ强い浸透壓を持つてあるものでそれによつて魚獸の肉に含む水分を取去りこれを貯藏に堪へるやうにするものでこれも自國の方面から云へば大なる損を來さないが營養價の方から如何なる變化を來すか研究を要する問題である。

次に罐詰である、罐詰は外國に於て魚類の貯藏に應用した方法であるが恐らく貯藏法としては最も適切なものではあるまいかと思はれる。然し未だ日本人の嗜好にはよく適して居ないが爲に一般には行はれて居らぬやうであるが若し此の嗜好が普及して一般に利用せらるゝやうになれば甚だよいであらうと思ふ。乾燥に就いて述べた如く魚類の營養價値は甚だ高いものでそれは新鮮なる『さしみ』などよりも却て下等の魚類の方に多く存在する、だから鰮鯖などの方が營養價値が多くかういふ魚類のものを多く貯藏して安い材料から得られる食品の供給を潤澤にする事は甚だ必要で國民の體力維持保健維持の上に甚だ大切な事柄である。

獨逸は戰時中に食糧の缺乏に從つて甚だ苦しい經驗を積んだのであるが、戰時危急を救ふ爲め種々の研究が行はれ最も早く肉を得るには家兎が最もよいとして大に獎勵された。家兎は普通飼育で婦女子にも容易に飼育せられ一二年にして食用に堪へ味も單味にして料理にも適するものである。それから『カルペン』といふ鯉の一種であるがこれも生長力が甚だ早い爲にこれを飼育して動物性の蛋白質を補給する手段となしたのである。これらは日本の食糧政策を確立する上に大なる參考ともなる事で食糧の自給自足が出來ない立場にある日本の將來から見て國民は此點に充分の自覺をしなければならぬと思ふ。

恐ろしくも悲慘な死を免れぬ狂犬病

狂犬病の手當は何うすれば好いか(その二)

醫學士 小谷野格康

豫防注射は毎日一回づゝ十八日乃至二十日間一日たりとも缺かさずに受けなければなりません。

さて此の注射液はどんなものかと申しますと、狂犬病に罹つた犬の腦髓をとつて、兎の腦髓へ植付けそれが爲めに狂犬病に罹つた兎の腦髓を又々と何百頭の兎へ植えて行くと病毒の性質が一定して來て始めの犬の病毒は兎に對しては追々强い毒力になるけれどそれが人間に對しては、性質を變へて弱いものになるのです、この注射をするとどんな作用を起すかと云ひますと、ちやうど種痘と同じく狂犬の强い病毒が人體の腦へ侵入して來ない前に、弱い毒を注射して免疫作用を生ずるのです。

子供は犬に接近する事が多いものですから大人よりも咬まれ易いやうです、そして殊に顔に咬みつかれる子供が多いやうでありますが、あいにくまた顔が一番危險なのでありまして、その次が頭それから手足といふ順序に惡いのですが、それといふのは顔は腦に一番近いから病毒の傳染も早いのであります。それ故、特に注意を要するのであります。

狂犬病といふと、一般では犬に限つたもの、やうに思はれてゐますが猫、豚、狐などにもあるのであります、またこの病氣に罹つた患者に咬まれても傳染します。以上の通り恐ろしい病氣でありますから、各自家庭にあつても十分に注意が肝要であります。また殊に子供には平生から注意を與へて置く事が必要であります。狂犬は一日で普通の犬と違つて居りいかにも狂暴な顔付きになつてゐますから、すこしでも普通のおとなしい犬と違つた處のある犬を見かけた時には素早く避ける事をよく〳〵注意して置かれたいと思ひます。なほ終りにこの狂犬病の豫防注射は何等の副作用も起さない無害のものであることを申添へて置きます。(完)

夏向西洋料理

鮪冷製トマト玉葱サラダ

手輕に出來て贅澤もよくそして味もよろしい品であります

材料=生鮪四切、トマト一二個玉葱半分サラダ油大匙五杯酢大匙一杯玉子黄味一個鹽小匙一杯胡椒少々サラダ菜一株葱一本

生鮪は大切のまゝ求め鮪の薄衣鍋と同樣に大きさに切り鹽を輕鍋に蒸て時間置き洗つて熱湯に入れ日本葱の大切を入れて茹る五六分間茹でたらば網杓子で靜かに鹽水を伏せた笊の上に掬ひ上げて水氣を斷り冷して置きます。それを一切宛サラダ菜を敷いたお皿に盛り之に說明するサラダ汁を添へて供す野菜サラダ、トマトは熱湯の中にくぐらして皮をむき厚さ六つ割位にして種子をとり玉葱は一枚宛剝して一寸位長さの繊切にして熱湯に入れてざつと茹で直に冷水に上げ手早く水をかけて冷し水氣を拂つて酢三杯を加へてよく混ぜて少時置き拂つて置きます。次ぎにマヨネーズソースの製法は鉢に玉子の黄味一個鹽小匙二杯胡椒小匙三分の一芥子小匙一杯を加へてよく混ぜ合せたものにサラダ油を一滴宛落し茶筅形泡立機か又は杓子で力强くかき混ぜます。油が入るに從つて黄味が固くなつて來ます全部油が入つたら酢大匙一杯宛を加へどろ〳〵にしい加減に玉葱を入れて混ぜる。

薄もの、着方と夏帶の結び方【上】

日本女子美髮學校 古田梅子

近來おぐしは束髮が非常に多くなりその結方も千差萬別になりました頭は耳かくし或は毛を縮らし耳の上の處を高くするのもあれば、上は低くして髱の結び方を高くするのも御座います。とに角それ〴〵御自分の顔に似合ふやうにと工風するやうになりましたそしてまた衣裳も大抵束髮に似合ふ樣に出來て參りましたから着附をするにも以前よりはづつと縮りのよい着こなしの好いのを重寶致します。式場着の華美の物の外は裾の重なる處でも餘り事々しく四つ襲などにせず、普通に一寸重ねを見せて置けばよろしう御座います。殊に夏物は餘り身のたけを長く引くと地質が薄いだけ後腰の下が弦なりに折り目がついてしまひには折り返りますからほんの縫が見えぬ位に引いて腰紐を締ます腰紐の加減は腰の骨の上邊で致します、丈もお背の高い低いに依つて低い方程心持上にいたします、それは身たけの高い低いは大抵の方が背の長けではありません、御足の長さで大形にも小形にも見えるやうですから腰の小さい方は腰紐は上に締め腰から下を長く見せます。

伊達卷の締め方

伊達卷は襟の合せ目の崩れぬのと後の襟の格好とを整へるためですから材料の襟を合せ衣裳の褄幅は普通の方は半分折つて重なる處で二三分開くして下前褄先を腕の下の方へ入れてお胸の處が高くならぬやうに帶の下になる處へ挾込み上前を重ね伊達卷でしつかりと押さへてしまひます、それから上前の褄先を腰紐の下へはさんで二寸か二寸五分位の長さにきめて格好を作ります。夏物の衣裳は冬物よりお端折りを少く見せる方がすべての點に輕く見えます、それ故背の低い方でお端折が澤山出來る方は帶の下へ適當にはさみ込んでしまひます。

日本婦人ではお背の高過ぎるといふのは從來はあまりございませんでしたが、當節は五尺三寸ぐらゐの方は女學校出たての方などによく御座

つくしの袴

齋藤正一

つくしの袴は
たけ長い
鯨と鯆の
尺ちがひ
「一ぺんあげして
引きづつて
二へんあげして
踏ふんで
三べんあげたが
まだ長い

風の晩

ポプラの梢が
ひと晩に
金砂銀砂を
播いた數
三萬三千三百で
東の空の
あけがたに
たつた三つぶ
おちてゐた

結婚の理想

不徹底な結婚に對する一般世人の迷蒙

[illegible]中學社々長 井上貞一氏談

結婚は人生に取つて最も重要のある重大事件であります人生行路の價値ある第一歩は全く茲に始まつて人間の運命が最後の決勝點に到る禍福の分岐點となるのであります然るに現在世間に行はれてゐる結婚の實際を見ますと結婚を以て不可解なる一種の運と考へ或は竝否豫測のできぬ賭博に譬へたりして居ながら獨りに良緣を待つが如き結婚そのものに就ての一般世人の考慮はまだ〳〵淺薄不徹底の感があります

結婚に對する正しい理解と時代思潮に適合する方法とは相俟つて結婚生活をして眞實に幸福に誘導する唯一の命脈である事は私共の信じて疑はぬ所であります親戚又は知人勝の好的談合や一瞥の見合等で決める結婚は二世を契る善友をきめるとして餘りに輕卒であります然らばと云つて盲目的戀愛や放縱なる性慾衝動の發展に委する處の結婚は幸福なる將來を期待する譯にもいきません國民性に鑑み時代に醒め人格を尊重し理想の方に依つて産み出された眞面目に自由な結婚でなくては私共の到底首肯する事は出來ないのであります此意義に於ける眞面目にして自由なる結婚と云ふものを一般世人が諒解しそしてより以上に幸福なる結婚の數がこの世に生れる事を私共は理想とし日々この理想に向つて突進したいと考へて居ります、どうか社會一般の御方も理解を以て此問題の解決を研究されん事を望みます

藪の筍

新作童話　長尾一星

藪の中に筍が一本生えました。筍はなぜ生えたのか、これからどうなるのか自分ではさつぱり譯が分りませんでした。

そのうちにだん〳〵筍は大きくなりました。そこへ一羽の雀が飛んで來ました。雀は筍を見つけて、

『や大きな筍が生えてゐる。ずゐぶん大きな筍だな。』

と言ひました。筍は雀に尋ねたら、自分がこれからどうなる身の上だか分るだらうと思ひました。

『もし〳〵、あなたにちよいとお尋ね致しますが、一たい私はこれからどうなるのでせうかね。御存じならば敎へて下さい。』

とかう言つて雀に尋ねかけました。雀はくすりと笑つて、

『おや〳〵お前はそれを知らないか、知らなけりや敎へてやらう。お前はこれから人間といふ生きものに掘り出され、皮をはがれ切つて煮られて食べられるのさ。』

と敎へてやりました。筍は身ぶるひして、『殺すと仰しやる?、おや私は殺されるんですか?』

『まあそんなものさ。』

『そりやいけない。私は殺されるのは嫌です。逃げませう。』

『ナニ逃げるか。なるほどそれは好い考へだよ。むや逃げたまへ。どこか人の氣づかぬ穴の中へでももぐりこんで隱れてゐたら、切つたり煮られたりするには及ぶまい。』

さうです〳〵。筍にも人間がやつて來たら大變です。どつこいしよ。なか〳〵根が深いぞどつこいしよ』と筍はやつと地から拔け

『好いことを敎へて下さいました。あなたのおかげで助かりました。』

『もう行くかね。おや人に見つからぬやうに氣をつけたまへ。』

と雀は筍を見送つてやりました。筍は藪の出口で雀と別れて、

『さあ、どこへ穴があるかな。早く穴を探して入りこまなくちや。』

と畑の中へ入つて穴を探してゐるうちに、一人のお百姓に見つかつてしまひました。

『さあ大變。』

と筍はトツトと逃げようとしましたがお百姓が飛びついて、

『こりや有難い!』

と直ぐ家へ持つて歸りました。(完)

納涼臺

獨逸人は從來ビールは酒でないと稱し湯茶でも飲むが如く盛んに呷つたものだがビール中毒が判明すると共に最近ビール排斥の聲が國議會へ叫ばれたるに至つた▲其中毒が普通の酒より甚だしいのはアルコールの害の上に更に他の分子の害が多いからで▲今でもライプチッヒの大學研究室で死體を解剖して見ると五六體の一體位の割合で其中毒で遂にビール心臟ビール肝臟などといふ一名詞となつてゐる▲日本酒は害があるがビールなら差支へないとかビールは飲むものでなく食ふものだなどといふてわけの分らぬ効能を述べ立てゝゐる日本人は少し考へ直さねばなるまい。

家庭覺帳

糠漬けの床　小倉の女は漬物の上手である事を自慢するが、實際に美味しいから、小倉の糠漬けの床の作り方を紹介する。先づ米の磨ぎ汁の中に鹽一合を入れてよく沸騰させ、充分に冷やしてから、一升の糠をその汁で捏る。丸められない位のベトベトに汁を加へたら桶の一番下に煮出し昆布を敷き詰め、上に糠を全部入れる。二、三日蓋をして押しつけて置けば茄子でも胡瓜でも漬けられる。茄子は鹽揉みしてから漬けると味が好い、唐辛子昆布を入れると味が軟らかになる。山椒の實や胡椒を入れると一層美味しい。茄子の色を出さうと思へば釘を入れるのである。魚を煮た汁の餘り等は忘れず入れて掻きませて置くと味が引き立つて來る。

津野博士指導創製
體素(たいそ)
血を殖す唯一の方法として何をおいても滋養を攝取する　滋養は飲めば直ぐ血となる血液の素へモグロビンなればなり其他滋養にはビタミン、A、B、Cカルシウム、レチチン等人體に最も必要なる滋養物の有効成分を合理的に含有せしめ尚も香味の佳良なるは醫藥の妙技效能の確實なるは日に增す賣行にて證を遂せん

定價 小瓶一、二〇 中瓶二、〇〇 大瓶四、〇〇
全國有名藥店にあり
本店 東京小石川關口　發賣元 大正製藥所　支店 大阪市長堀橋

林屋彌七編
文化三味線譜
長唄はうた
定價一冊三十錢=二十錢　三味線が一人ですぐひける是非一册を求められよ
今澤山着荷
定價表無代進呈　京城本町二丁目喜樂館横
三味線商 米川樂器店 電話一八三六番

奉天 ミヤコホテル

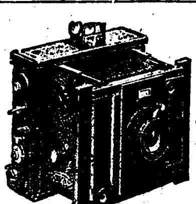

寫眞機械材料(目錄進呈)
京城本町一丁目 岩瀬寫眞機店 電話七五八番 振替七五八番

大いに威張つて御愛用下さい
内地酒に變らぬ處に
銘酒朝の花の特色が現はれてゐます
釀造元 朝鮮論山 朝鮮酒造株式會社
京城黃金町三丁目 京城出張所 電話本局二一九七番
販賣店……各地信用ある店に在り

エルネマン會社製
ミニアチュア クラップ
ツロペン クラップ
ペ ロ クラップ
ヘッブナー 各種在庫
ゲルツ、イカ、コンテッサーネッテル、カードベレチン、オリゴン、ルツアイス其他有名なる寫眞機及材料製造會社の製品を最も豐富に取揃へてゐます
目下上記の各社製品の内優秀なる品特價提供中のもの多數ありますから安價に御希望のカメラが御手に入るものと信じます。是非カメラ御希望の方は御照會の程御願ひ致します
ロールフヰルム
フヰルムパック
普通、整色乾板
(アグフア)現像藥品
(アグフア)閃光粉
寫眞機械各材料
直輸出入商
奉天浪速通六 木村洋行
小賣部 岡田本店
支店 大連、哈爾賓

宮内省御用達
決った!
中元暑中の贈り物に……
三ツ矢サイダー
平野水

暑き日の一杯 快濟此上なし
日本麥酒鑛泉株式會社

赤玉ポートワイン
中元 暑中 その御進物として最も適當な品は? それは先づ第一に推されてこの

日支合辦林業計畫
東拓の二三千萬圓支出は無根
鈴木東拓支店長談

東拓が二三千萬圓を支出して日支合辦の大森林會社を設立し北滿森林の大森林經營に從事する如く傳へられてゐるが東拓では同地方の森林事業に關係を有してゐるが二三千萬圓を支出するなどは根據の無い臆說に過ぎない一體何處よりそんな巨額を產み出すのか局外者が考へても分かる、或る程度支那には未だ斧鉞を入れた事の無い大森林が澤山あるが其處には馬賊の危險があり且森林を伐採するには先づ鐵道を敷設せねばならぬからイザきり出す迄の段取りが付くのは容易な事でない、目下森林事業に資金を出すといふ事は聞いてゐるが其額が何程であるか又は計畫がどれ位の程度に進んでゐるか一向分からない無論二三千萬圓などの巨額で無い事は分かり切つてある

鮮鐵全鮮在庫高

鮮鐵管內全鮮倉庫六月末在庫高は前月末に比して一般に若干の增加を來せるごとくなるが殊に湖南線方面に於ては減少せる箇所多く次いで京義線の一部に顯著なる增加し穀類の出廻り地鳥致院、天安、大田、金泉地方に減少を來せるは漸く出廻り一服したる結果にあらざるか元山の在庫減少は其の消化力相當にある事を示すものらしく一般に好況に赴きつゝあるもの〻如く各倉庫別にすれば左の如し

地名	在庫高	地名	在庫高
谷山	二六、五六四	龍山	九六
草梁	一一、〇二四	京城	四三、三三三
清道	九、〇〇四	仁川	三三六、一九一
慶山	九三、三三六	汶山	二八、八〇三
大邱	四四、六八六	開城	三一、一五四
倭館	一五六、三五五	汗浦	八六、四〇〇
金泉	一五、二五一	南川	三五、六六〇
大田	一四、一三八	新幕	一二、〇〇〇
鳥致院	四三、四三一	黄州	六、四四四
天安	八六、三五六	沙里院	四七、六一三
水原	九、三三二	平壤	四八、六六〇
新安州	七二、七八九	兼二浦	三三、九三四
孟中里	二四六	鎭南浦	二八、九八三
岩美	四三、九八九	江界	一七、四〇〇
郭山	八、八〇〇	新義州	一、九三〇
定州	一三六、五二九	金堤	一、七三〇
車輦館	二、八一〇	新泰仁	一二、一五七
南市	四〇、六三一	井邑	八、四五〇
細浦	六六、六二〇	長城	二〇、三五九
西氷庫	二八、六四一	松汀里	一六、三五六
西原	一二、八二〇	木浦	一七、二〇〇
安山	三六、八〇三	清津	一、三三六
元興	三、一三〇	會寧	二、一四七

各種債券利廻

日本勸業銀行調査に依る七月一日現在の各種債券利廻りは七分八厘四毛即ち左の通である

	七月二日	六月一日	五月一日	四月二日
國債	六、一〇	六、四三	六、三一	六、八八
地方債	七、四四	七、三九	七、四五	七、五四
勸業債券	七、八六	七、八二	七、八〇	七、七七
農工債券	八、〇五	八、五六	八、五四	八、四四
銀行債券	八、五六	八、五六	八、五三	八、五四
社債	八、六六	八、七二	八、六四	八、六五
平均	七、八四	七、八五	七、八五	七、七九

大阪財界近信
野村氏の株界隱退事情

本邦株式界の覇王野村德七氏が突如として株界を隱退し專ら銀行經營にのみ没頭する事となつたに就き世間では野村氏は本邦株界の王で其の資產は數千萬圓に上るか判然しない彼は株界を其の一擧手一投足片言隻語に依つて左右するの大勢力を有する外銀行界に於ても野村銀行は押しも押されもせぬ大銀行として金融界にも重きを爲して居つた、彼れ德七が決して一ツの單なる投機師でありスペキレーションにのみ生くる人物に非ざる事は金融界に於ける野村銀行の地位及び其營業振以てよく株界の破瀾を捲き起すを得たる事に依つて肯定する事が出來るのである、然るに此の日の德の勢ひの欲か株界を隱退し銀行事業に專念せん事を發表し野村商店の組織變更を發表するに至つたのは何の故であるか、世人が云ふ如く彼として順調に其の資產が膨脹し何等失敗がなかつたか、世人の信ずる處は事實と全く正反對の如くである。信ずべき筋から聞く所によると野村氏は勢ひに乘じて本邦株界に飛躍するのみならず海を越へて米大陸に其手を延ばし紐育株やスチール株やの大スペキレーションをなし一千萬圓程度——更に多大であるかも知れぬ——大痛手を蒙つた。石井定七の轍を踏まざらんとすれば如何に頭腦明晰なりとも株界の事は逆睹出來ない、米大陸に失敗を重ねた彼野村が翻然悟る所あつて株界引退を斷行したのは想像に難くない、銀行は金の番である、隱退の裏面には大成功を收めた故ではなくして失敗が彼を醒ましたといふ世間の噂とは全然反對の事情が伏在して居るらしい。

間島雜穀出廻

間島奧地に於ける農家の手持雜穀は現在五萬石の見込みであるが農繁期と天候不順の爲め出廻り捗々しからず內地相場亦先安氣配の爲め商談が整はぬらしい殊に本年產雜穀は品質粗惡の爲め買手無く農家は持ち惱みの狀態である

木材界强調

北奧地に於ける木材は最近流筏困難にして會寧方面著筏は盛況を呈し內地からの註文も少からず入込んで

會合目的
現信株主

現信會社有志株主懇談會は山口太兵衞外二名の發起で十八日午後三時から京城ホテルに於て開催さるゝ事は既報の如くであるが右に付ての仄聞する所に依れば右懇談會の目的は兩社合併の主要條件たる新資金三十萬圓を中村社長が未だに提供しない爲に兩社の株主中には中村社長始め現重役の誠意を疑ひ會社の前途に大なる憂慮を抱いて居るかくては會社の發展は愈々望み得ないのみか甚だ危いと云ふ懸念から此際重役の誠意を示す爲に中村社長が若し新資金を提供しないならば中村社長始め兩社重役が不安なる株主から現信株を相當の値段で買收し協議すると云ふ事であるが或は中村派に於ても希望する所であるかも知れないと同時に現重役中には新資金問題はなくとも會社の發展に就ての相當憂慮して居る者もあり懇談會の形式は形式として或は中村氏が希望し影響を引いてヤッせるのではないかとも云はれて居るから懇談會に於て協議の結果新資金を提供する事になるか實株を買收するかその何れにか案外圓滿に纏まるかも知れないからうと

京取仲買認可期

京取新仲買人認可申請は去る三月六名の出願あり內一名を死亡し五名となれるが府廳並に商議にて調査以外に手間取りたるも漸く先般本府に申達せられ稍資力薄弱の嫌あるも孰も前後近く認可されんかと

京取失權株競賣

京取と京信の合併に伴ふ株券引換へは期限十五日迄延期したるが未提供株は爲め十六日迄の處同日休日なりし爲め引換へ不能の株式約三百は失權株として近く競賣さるべし

各地繭相場

總督府入電左の如し
七月十三日　平安南道价川に於て乾繭一石に付交雜種白繭最高八七圓最低四九圓實現六九圓の割にて一七四石の取引ありたり

横濱生絲相場

總督府入電左の如し
七月十四日　氣配續いて靜穩なり安ければ多少買入るべき模樣に見受けらる信州格一、九八〇圓見當

海外諸相場

十六日入電の諸相場次の如し

英米爲替　四弗六〇仙八分ノ五　二分一高
スチール　九一弗丁度　不變
アナゴンダ
倫敦銀塊　四〇弗四分ノ一　八分三高
米　三十片八分ノ七
棉　壹圓貳拾錢安

商品市況

履物
（保合）品に依つて相場は區々であるが大體に於て先月邊りと大差なきも支那相場は南支那の排日運動の惡化で出廻りなく二三割の昂騰を示し內地物は上品の賣行不振で備に小口商內弗々位の狀態安物の人氣は旺盛を見て居る草履は天候の關係から賣行活潑な商狀で二圓內外のものが最も賣行良好である

洋紙
（低落）六七八九月は夏枯れ季で輸入控へにて一般品薄では あるが商內愈々閑散にて相場は磅五厘乃至一錢の小弛みとなり模造紙二十二錢印刷紙二十一錢五厘見當の唱へトロンは依然弗々保合を見せて舶來上物無十九錢和製十七錢の唱へである先行は當分變化なく保合推移するものと觀測されて居る

晒木綿
（强硬）米棉の浮騰の狀態なるも本品は初期以來需要見當付かず製織高に警戒せる事とて依然在庫薄を唱へ小口商內の盛況に依然强硬の商狀で竹一圓十八錢と氣强き唱へで先物引き續き活潑に推移するものと觀測されて居る

仁川米豆取引所仲買人
仁川海岸町三丁目
㊅仲買店
電話長四〇四番二三〇番
電略（ニ）又ハ（カネタ）

雜記帳

殖銀の本館は過般來外壁を取り外したので見違へる程立派になつたが內部は目下工事最中で未だ半分の上塗りも出來て居ない▲三階には調査課計算課其他一二課が移轉してゐるが未だ裝飾が整はぬので假住居と云つた風だ▲階下には少々手狹く感ずる所もあるが二階三階は室の配置も好く內部の綴とりもある▲殊に昇降機の裝置もあるし內部の工事が完成したら面目を一新するだらう▲話上手で出入記者間に評判のよかつた朝鮮火災の尾崎支配人は今回病氣の爲辭職し後任には之れも話し上手な營業部長吉田君が心得として据つた▲尾崎君の退社は惜いが吉田君は適材を適所に置いたとの評判

拘摸と格鬪す

株式（十六日）
現株中値出來値

銘柄		前場	後場
京取	寄	四三・九〇	四四・五〇
	引	四四・五〇	四四・六〇
仁取	寄	一二〇・五〇	一二〇・五〇
	引	…	…
同新	寄	五〇・五〇	五〇・五〇
朝鮮	寄	八〇・五〇	八〇・一〇
同新	寄	三一・八〇	三一・八〇
滿鐵	寄	…	四八・八〇
同新	寄	二一・八〇	二一・九〇
朝鐵	寄	四四・一〇	四三・七〇
同新	寄	三四・八〇	三四・八〇
東拓	寄	三四・八〇	三四・八〇
朝綿	寄	一五・五〇	一五・五〇
京電	寄	三七・〇三	三七・〇〇
釜電	寄	一九・五〇	一九・五〇
朝郵	寄	三三・〇〇	三三・〇〇
中鐵	寄	三一・五〇	三三・〇〇
同新	寄	九・〇〇	九・〇〇
京南	寄	二一・一〇	二一・一〇
南鮮	寄	七・五〇	七・五〇
東亞	寄	一一・九〇	一一・九〇
現信	寄	四一・〇三	四一・一〇
大新	寄	七七・〇〇	七六・〇〇
	引	七七・八〇	七七・八〇

短期取引

銘柄	寄付	大引	高値	安値
大新	七六・六〇	…	…	…
安取 前	一九・八〇	二〇・一〇	…	…
安取 後	…	…	…	…

乙の部

大阪株式

銘柄	十六日前場寄付	十四日後場大引
大株	九九、九〇	九九、三〇
同新	七九、〇〇	七八、八〇
郵船	一〇二、一〇	一〇二、三〇
同新	三五、八〇	…
商船	…	…
同新	一二二、一〇	一二一、一〇
鐘紡	三〇七、九〇	三〇七、一〇
同新	二八六、九〇	二八五、六〇
東紡	一二三、九〇	一二三、五〇
日魯	一一〇、三〇	一〇九、六〇

銘柄	十六日前場大引	十六日後場寄付
大株	九九、八〇	九九、八〇
同新	七九、一〇	七九、二〇

大阪短期取引

銘柄	前場	後場
鐘紡	一〇三、〇〇	三三、九〇
同新	…	四四、五〇
商船	…	…
同新	…	…
鐘紡	三〇七、九〇	三〇七、七〇
同新	二八六、九〇	二八六、八〇
東紡	一二三、六〇	一二四、〇〇
日魯	一一〇、四〇	一一一、二〇

○十六日前場　寄付　大引
大阪 七七、四〇　七七、九〇
大新 二八二、六〇　二八三、五〇
大取 …
○十六日後場　寄付　大引
大新 七七、六〇　七八、六〇
鐘新 二八三、六〇　二八四、三〇
大取 …

安東株式

○十四日前場　寄付　大引
安取先物 一九、〇〇　一九、一〇
○十六日後場　寄付　大引
安取先物 一八、九〇　一九、〇〇

鎭平銀

○十四日後場　寄付　大引
當限 一二一、〇八　一二一、一七
先限 一二一、一五　一二一、一〇
○十六日前場　寄付　大引
當限 一二一、二二　一二一、二四
先限 一二一、二四　一二一、二八

▲前場軟り
京取小戾す

無氣力な相場の裡にも一昨前場は小戾し後場は保合に打止め引締大阪の小締りを入れたが日曜中の氣配には變りがなく依然沈滯氣分が漂ひつゝあつた氣先今朝は大阪大新七十六圓四十錢寄跡八十錢九十錢の引締りを入れて場面は相變らずの不氣乘であつたが大新は遂に入圓ドタと上乘せ京取は更に實物薄の狀態となつて當先共に四圓五十錢迄戾し其他も不氣乘り乍ら幾分の小締りを呈し下支へ模樣に大引した

長期　▲京取當八十錢高、先五十錢高▲中鐵當二十錢安▲現信當二圓九十錢▲大新當七十七圓六十錢
短期　▲大新五十錢高、▲仁取二十錢高▲仁新十錢高▲安取廿錢高

㋭ 仁川 鳥居仲買店
電話六三八番

▲後場閑散
諸株保合

前場小締り模樣に打止めた氣先後場は大阪大新七十七圓と變らぬ移りに依然人氣引立たず諸株僅かに一二本の步みに過ぎず從つて賣買共に見るべき手口なく不氣乘裡に保合を告げ不勢に大引した

長期　▲京取當保合、先四十錢高▲現信當十錢高▲勸信先三十錢高
短期　▲大新十錢高▲仁取十錢高▲仁新十錢高▲安取出來ず

軟派賣控へる

京取株は殺合以來京取肩代り說に寸氣を見せた丈で連日大阪の不味と財界事情の不良に買氣は沈衰し相場は軟弱を續け反發力の認められなかつた爲めに弱氣は安心實の傾きがあつたが而かも材料や事情の惡い割合に相場のドゲ足は捗々しからず賣方としては如何にもモドカしく辛氣臭いものであつたけれども値頃が低下して居る爲めに進んで賣崩しを試むるを得ず只諸種の軟材を傳へて人氣を惡くし相場を崩さんとするの賢策を執るの外はなかつた是等の軟材說も人氣を沈衰せしむるには幾分の效果はあつたが相場を崩す程の威力はなく只小口の賣氣を續けたに過ぎなかつた其の間に於て財界はこれ以上惡くなる模樣はないばかりでなく反つて多少良化するの傾向があり軟材の一つに數へた假渡金不問題も圓滿解決する事となり更に殘れる買方は實株目的のもの許りである丈に買方は尙更長追するを得ない事となつて本日の如き賣控へたのみでなく利喰をも急ぐらしい保合となつた是れも小相

前場手振

▲大新北村、新田有田買、橋下、岡實▲仁取新田、定岡賣、市川、北村、雅、大島賣▲仁新定岡、北村賣橋下、吉見、北村買▲安取市川賣、金龍橋下賣▲京取當相、新田賣、北村賣▲同先金秀賣

後場手振

▲大新雅賣、定岡德下賣▲現信吉見賣、新田、中村、金龍、定岡買▲勸信マ・パラ賣買大島賣▲仁取中村賣、田中賣▲仁新新田賣、市川賣▲京取當新田賣、定岡買、先橋下、定岡買、金龍、白梁買▲現信定岡賣橋下買▲勸信中村賣

算定

仁取百十圓、仁新四十一圓、安取十九圓、大新七十八圓

日步

仁取四十五錢、仁新十五錢、朝新五錢、拓新十五錢、安取十錢、大新五十錢、鐘新一圓

出來高

▲甲部千二百枚累計十二萬二千七百六十枚▲乙部二十枚累計七十二萬六千四百枚

諸株喰合殘玉

十六日前場現在
▲大新取組高四、二一〇代引一、四六〇賣方十店買方十二店
▲安取取組高四、三〇〇代引八一〇賣方九店買方十店
▲仁取取組高一、二一〇代引四二〇賣方八店買方七店
▲仁新取組高三、二八〇代引三四〇買方七店賣方十一店
▲京取當取組高二、五一〇提供一、九〇〇賣方十六店、買方七店
▲同先取組高三、八六〇提供二、一〇賣方十八店買方十一店

大新賣の根據

大新は値頃の低下するに從て相變らず地方筋は小口乍らも買註文を齎らしつゝあるが何樣地場の玄人筋に於て弱氣が多く安値の突込賣を避けながら高ければ透かさず賣浴びせると云ふ有樣だから相場は兎角高値を保ち難く却て動もすれば下道ひ易い譯である斯く地場の玄人筋が賣崇ふ根據は何れに在るかと云ふに例の穴か埋められる望みのないこと及び之れに伴ふ諸種の不安事情も固より其の一部分ではあるが主とする所大新のフレミヤムが五十圓以上も附いて居ることが今の時節に不似合であると云ふ點と謂はれて居るが何故に割高と觀られるかの理由を詳述すれば際限もない譯だが要するに取引所株は從來の運用配當に過ぎない堅實なる採算上の如き堅實なる投資的有價値なき採算株であり財界に對し今日以上の好利廻りに當る時代に於ては之に比して下合理無算當なる割高であると云ふに歸するのであらうと

米況（十六日）
仁川期米
前場買氣鈍る

休日前阪地の二十七圓止めを入れて賣方の而物を呼び三十一圓八十一錢と新高値に吹上げしも引際賣方の利喰ひに三十九錢と下押しの折柄今朝大阪三十六圓七十錢と三十丁安を入れて賣方の氣勢を殺ぎ當限出來ざりしも中三十圓五十錢先三十圓九十錢と四十丁安に寄付
▲第二節　當中出來ず先十五錢と三十丁安に寄付
▲第三節　當中出來ず大阪の移りに三十錢と押し五十錢と引
▲第四節　當中出來ず先九十八錢となし先一圓〇一錢より二十二錢と昂騰し十九錢と引
▲第五節　當中出來ず先八十六錢より八十三錢と押し五錢と引
▲第六節　當中出來ず先八十六錢を七十五錢と押し小口の買物に八十六錢と締りも跡買氣薄く七十九錢と押り入十錢と引
▲第七節　當中出來ず中三十圓三十錢先三十圓八十九錢大引

漸く賣物減退

相場は下支へ模樣
賢島の入用會員總會開催の背成等可なり執拗に官理不利と米穀薄の狀態を助長し一層弱氣を一掃したる人氣を始め諸共賣氣旺盛を示せし京取も今朝は兎角漸く賣物に行詰り投げ嫌つた實物に狗はらず小口の賣物に投げ籠りつたが京取の弱氣投げも略一巡せる模樣にて新規大阪の戾りを入れて小戾しを告げ後場は保合つたが今朝は大阪大新の寄跡高からか人氣を左迄好感を受けた模樣はなかつたが賣方極度に見送り實物薄のまゝに當先共に四十四圓五十錢と小高く打止め落付模樣を呈した何樣小口投物の一巡した狀合があつて殘つた買方は何れも實株目的の買物と見られる丈に受渡し期日の切迫と共に新規に買進むものもなく目立つた買物もなかつたが軟派の賣控へに一層賣物薄となり大阪の手堅いのと相俟つて今朝は下支へ氣味に寄り付き稍堅い成行を續けて相場は漸く落付模樣を呈し此處多少の戾しにはあらざるかとも見られて居た

主力筋は見送

今前場の手振りを見るに買方は慘々失敗の揭句とて無論突込み賣りを避け買方としても五百丁の捧立ち後の昨今として此の程度迄の下押しを見ないと迂闊に飛附難いといふ自重もあるから目立つた行動を執る向はなく只目先筋が阪地の成行きに伴ふ賣買に過ぎない模樣である然し之れまで賣崇はれた人氣も今や全く一變して天候の快晴に第二次の早魃氣構へを萌し始め玆押目買いの向漸增の姿である

飛附買は一考

久しく天候不良を續けて來た阪地今朝は漸く恢復模樣となつたとかで入れたので當所も此の初音によつて三十丁安の三十六圓七十錢の移りを丹圓九十九錢と四十丁の下放れに始めたが場面の人氣か買に變じて來たのと早魃氣分の擡頭によつて眼先阪地との三十一圓臺に問直つて眼先阪地と

買場を狙ふ

今朝は双方主力筋の見送りにて上足一巡の姿であるが買方主力は日曜前日の急騰で一先づ利喰ひを行ひ茲二度の買場を狙つて居る樣である果して之等の手筋が再び買出動をするか否かは疑問であるが其の內㊂の手振りは時に市場の注目を惹いて居る

兎も限らない何れにせよ來月は餘祐の順調なるにもせよ期待して居る向もある
（continued）居る樣でもあり事實土用に入つて所謂早魃氣分の再燃は免れないかも知れない第一二次の天候に望みを繫がれて居る樣で今日は却つて好からうとこれまでの天候不良で非難された稻作も時日の上から見て回復の餘裕も少くない何れにせよ來月は餘祐の順調なる一巡の狀を期待して居る向もある
でもあり今月末から來月上旬にかけて多少正米の賣物が現れる時期でもあるから之れ以上調子に乘つて飛びつくのは考へものであると土用天候の順調を期待して居る向もある

米界餘聞

阪地は天候の恢復で天井知らずの相場も今朝は一寸頭打ちがあり本直りであるか如何か若し天候の此の儘で天候の恢復が果して天候不良だとか急に冷氣だとか發育不良だとか云ふ惡材料が出て突かるならば强材を引張り出して妓まで擅き上げた相場である丈けに買方も油斷は出來ないかも知れない▲然し之れまでの樣に一日が二日位い强氣の氣休めに照つて亦直ぐ雨とでも來れば天候の恢復で押した丈けの反撥では濟まないかも知れない▲何れにせよ出米なから▲然し之れまでの天候の恢復で押した丈けの反撥では上强氣は休日前の急騰で一先づ利喰ひを行ひ天候の恢復を看に即き込んで來た氣暴を再び掠め取らうといふ算段で其の動機を待ち構へて居る向もなくない內地は此の儘を續けて置くとも何も恢復しても前內は連日焦げつくやうな照りを續けて居る折柄賣方としても決して安心は出來ない▲相場に動き足がついて市場には大分金が流れ込んで居る何んでも不況時代の儲け高ケ月分をこの二三日で上げた店もあるとか此の調子なら未だ暫らくは活氣ある商內振りを續けるであらうと

㊂仲買店
仁川米豆取引所仲買人

仁川在米減少

仁川穀物協會の調査に係る十六日迄の在米高は合格十五萬七千九百九十三叺地廻玄米八千八百四十三叺にして前週に比し六百三十九石の減少を示したが之れは白米の賣行き良好にて各精米所の手に消化せられた結果で產地賣物薄の折柄にて今後尙ほ幾分の減少は免かれないらしい

賣買差引殘

	買方		賣方	
㊀	二、〇〇〇	㊁	三、〇〇〇
㊂	三、三〇〇	㊃	一、七〇〇
川	二、一〇〇	㊄	一、〇〇〇
㊅	一、九〇〇	㊆	七〇〇
㊇	三、〇〇〇	㊈	二、〇〇〇
豐	一、〇〇〇	丸大	二、四〇〇
㊀	一、九〇〇	丸久	五〇〇
三輪	一、〇〇〇	丸張	一、二〇〇
		金益	一、二〇〇

㋑仲買店
仁川米豆取引所仲買人

後場不勢

第一節　當出來ず中三十圓十錢先三十圓六十錢と二十九丁安に寄附
第二節　當出來ず中二十九圓九十錢先五十錢より九十錢引公定九十一錢先五十五錢より四十一錢と押し四十五錢引
第三節　當中出來ず先四十九錢より六十錢と締り五十八錢引
▲第四節　當出來ず中三十圓丁度の寄止め先四十九錢より六十錢と締り五十八錢引
▲第五節　當出來ず中三十圓〇一錢より十錢引公定〇五錢先六十錢より三十九錢と不變に引
▲第六節　當中出來ず先五十一錢と返して引

○桑野仲買店
仁川府海岸町三丁目
電話長三九番

○十六日前場

	寄付	十六日後場
當限止め	三〇、九九	三〇、六〇
中限	三〇、八九	三〇、五一
先限	三一、二二	三〇、三九

○節々公定値段
一節 三〇、九九 三〇、六〇
二節 三一、一六 三〇、四六
三節 三一、〇八 三〇、四三
四節 三〇、八一 三〇、五七
五節 三〇、八五 三〇、四九
六節 三〇、九〇 三〇、五一
七節 三〇、八九

取組高　當限 二萬六百石　中限 二萬七千六百石　先限 四萬七千六百石
出來高　卅八萬四千百石
累計　一〇七九一〇〇石

京城穀物

過般來の連續的昂騰揭句に地場商況は悄氣味あり處へ今朝は期米の下押しを受けて買人の氣配は安値を待つと云ふ傾きもあり賣り物薄にて眼先成行きの傍觀にて賣腰强まず三等合格三十一圓六十錢四等三十一圓十錢地廻玄米毅良都二十九圓二十錢處持合

正米現物

正米現物　有價證券賣買…市場物賣
仁川米豆取引所仲買人
坂倉仲買店
電話三五〇番 六五五番

延

八月中限三〇、七〇六九▲八月末限三〇、七〇六八▲九月中限三〇、四〇六九

大豆

龍山物は仁川渡し二十圓二十錢處の賣唱なるも二十圓以上には進人なく取引閑散を呈せり

仁川正米

定期の仲値みに買氣不引立となり今朝は丸三三等三十圓見當四等二十九圓七十錢見當なるも白米の賣行き一巡後買人見送りの爲め取引閑散

釜山正米

期米は小安き移りなるも正米は安値に手放さず又た産地も精米筋の必需

大邱正米

大豆 十八圓三十錢見當の唱へ

東京期米

○十六日前場先物
寄 三七、九九　十六日後場 三七、三一
一節 三七、九九 三七、四八
二節 五六 六八
三節 五九 ・
四節 六八 四〇
五節 ・
六節 五〇 三二

大阪期米

○十六日前場 十六日後場
當限 三四、四〇 三四、四一
止め 三四、四七 三四、四五
中限 三五、七〇 三五、五三
先限 三五、六九 三五、五一
止め 三六、七〇 三六、四六
二節 七一 四一
三節 七〇〇 五一
四節 六〇〇 五一
五節 六〇〇 四二
六節 五五 四二
七節 五六 …
八節 六〇 …
九節 六七 …
十節 五六 …

㊃仲店買
株式會社仁川米豆取引所仲買
電話（長）七六　三一三
電略（マス）又ハ㊃

兵庫期米

○十六日前場　十六日後場
寄付 三六、〇一　三五、六七
止め 三五、六一　三五、六九

下關期米

○十六日前場
當限　寄付 止め　寄付 止め
中限　…
先限 四四、四四、四四　四四

桑名期米

○十六日前場　後場
寄付 三六六二　三六四一
止め 三六五〇

各地期米

○十四日後場止め
東京三七、九四　大阪三六、九一
兵庫三六、〇二　下關三五、二三
桑名三六、六一　名古屋三六、〇〇
熊本三五、〇五　金澤三五、〇〇

㋑今村覺次郎
仁川米豆取引所仲買人
仁川海岸町三丁目
電話長三三七番 三六八番

大阪三品

倫敦銀塊相場三十片八分の七米棉一圓二十錢安

限月	十六日前場寄付	前場大引
七月限	三三七、四〇	三三七、六〇
八月限	三三九、二〇	三三九、二〇
九月限	三三〇、〇〇	三三〇、〇〇
十月限	三三一、二〇	三三一、一〇
十一月限	三三一、二〇	三三一、一〇
十二月限	三三一、九〇	三三一、九〇
一月限	三三二、〇〇	三三二、〇〇

限月	十六日後場寄付	後場大引
七月限	三三七、二〇	三三七、二〇
八月限	三三八、二〇	三三八、二〇
九月限	三三一、二〇	三三一、〇〇
十月限	三三一、二〇	三三一、二〇
十一月限	三三二、六〇	三三二、〇〇
十二月限	三三三、四〇	三三三、〇〇
一月限	三三三、一〇	三三三、〇〇

豐仲買店
仁川米豆取引所仲買人
電話長

朝鮮總督府營林廠

朝鮮總督府營林廠分廠新義州工場外五廠工事 入札
七月廿七日入札 七月十七日 朝鮮總督府營林廠
大正十二年七月十七日
希望者へ頒ツ

中風病
其の方法の父及び母の三人とも中風病にて困難したる經驗より得た良藥を新製し一千人を限り名士に贈呈す
ハガキにて照會あれ
兵庫縣明石市仲町　加古忠兵衞

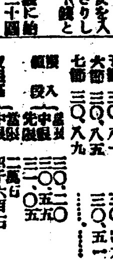

ち痔疾
切れ痔いぼ痔出血痔、脫肛痔にて惱めるもの切らず灼かず一服にて根治疾ナオル妙藥を二週間無代進呈す但し病名明記の上申込あれ
兵庫縣明石市外玉津村
明石浦痔疾專門藥院

脊髓せむし病
脊骨突出身體曲り骨くさり腰足痛み手足痺れ步行困難骨節の痛み等に最新科學的新藥の治療にて全治の實例多し說明書進呈申込次第
○兵庫縣明石市仲町　太平堂製藥所

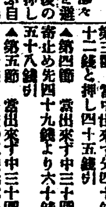

月經不通を快く通し
月經不順を快く調へ
月經困難を快く治す
其他月經とまり又は不順より發る子宮血の道、逆上、頭痛、便秘、食物不進、眼暈、腹部子宮に病あり或は痛みある諸症に特效あり
大阪 東京
發賣元　丹平商會

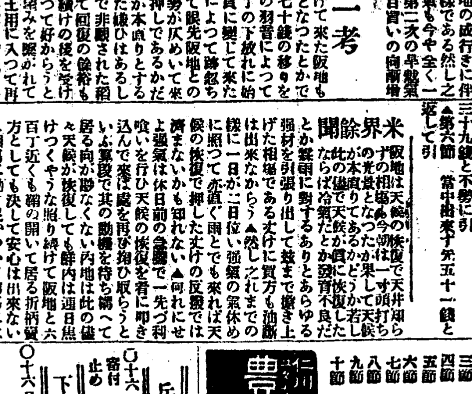

廣島縣人尋ネ人
姉松本サヌ 只今何處に居らるゝや此度御兩親米國より無事歸國され三十年振親子に對面こんな嬉しい事ありません御兩親には御身の上を毎日心配して居られます御病氣に共ならるゝと困ります草津町伯父上松本太兵衞宅迄知らせてください
妹　松本あさ

初夏の樂み 懸賞募集
ハガキ（ヘタッタ五分間）

全國御愛用家皆樣のお樂みに今回亦々、容易くて面白い懸賞募集を催すことに致しました、御洗面に御入浴に身も心も輕かな初夏、更に一段のお慰みに左記規定に依つて陸續御答案下さい

問題
美活石鹸は

一、どんな色をしてゐますか
二、日本字で何とありますか（美活石鹸に刻つてある日本文字）
三、此廣告を御覽になつた新聞名

規定
▲用紙はハガキに限る事
▲必ず三問題共御答案の事
▲締切は七月十五日限り
▲發表は八月下旬
▲正解者超過の場合は嚴正なる抽籤法を以て當籤を決定する事
▲宛名は左記本舖懸賞係宛の事

賞品
一等　五圓貯蓄債券（一枚宛）　十名
二等　美活石鹸（一ダース箱入）　三十名
三等　同（半ダース箱入）　五十名
四等　同（三個箱入）　三百名

發賣元　神木商店　懸賞係
大阪市南區心齋橋南詰東
電話南一二三一番

通俗太閤記

第百八十回

松林伯知講演　加藤由太郎速記

爾しろ西國路の大軍であるに依つて籠城を爲かせる者は自由自在だ其他に五百人乃至は七百人又は千人と城と城との間を隔てゝ陣を取らせ加勢の如く驚ぎくに備へを取り踏城一時に攻め落すべき處に見せ掛け其他には一村一郷へ使ひをお立てになり、此度攝津國司北畠殿の民事亂れ、汝等民百姓の困窮を救はんために、出陣ありしなれば早く一味同心して織田家中譜代の謀略をなすべし、と云ふ旨を仰せ遣はされたれば、固より大軍に膽を潰し、如何はせんと浮足になつて居る處の郷士共、千種、宇野頭、赤堀、稻生など我も我もと打連れて來た。其上お手先に加へて頂かんことを望んで居る。信長は之等を厚く待遇、殷懃の御挨拶がある、降參をいたした國人共、之は何うも聞きしに勝る信長の大將振を感心いたさぬ者はない、打てば響くの譬へなう云ふ大將なれば拙者も參陣しよう、某もといふので打連れて參陣をする者が多い。此方は籠城の武士共大軍にて押つ取圍まれ、頼みに思ふ國人の後詰を待つ身である、然るに此體みといたし居る人々は悉く敵に加はるを見て彌々心細く思ひ、之も又然るべき便宜あらば直に御奉公をいたさんなどと云ふ色を現すことになり諸方の樣子に目を付け窺つて居る、結局戰ふと云ふ心は消えて了ひ、信長の陣へ降るといふものが次第に多くなつて來た。然るに藤吉郎秀吉、人物を選み出して流言の策を施さうといふので、加治田稻田等を城中へ忍び入れさせる、此の加治田稻田は有名な蜂須賀の手に付いて居る野武士、野中などへ忍び込んで探子を遣ふなどと云ふのは最も得意とする處で、是等の者に計略を授けて城中へ忍び込ませ、江州の佐々木六角入道承禎、並に修理太夫義秀が信長に圍まれて千種、杉谷の邊まで大軍を引率して出張なし、織田殿に加勢をいたし、今日明日の中には國中へ亂入をいたさん、いや其勢ひの恐ろしなんど云ふばかりないと云ふ事を口に任せて流言をさせた、一犬虚を吠えて萬犬實を傳ふ、北伊勢の國勢が信長の大軍に心既に恐怖いたしてゐる處へ、江州の佐々木の加勢が來るといふことを聞き城々の人々はモウ織田の軍勢ですら目に餘つて防ぎ難く心得て居る處へ、江州の援兵が來たならば最早戰を挑むやうなことが出來やうかなどゝ只狼狽騷ぐばかりで防戰の手當などする處ではない。此方は信長公軍命嚴重にいたして下知なき內は猥に攻掛ることなく諸軍勢共に遠卷をいたし、備へを堅固にして居る、併しモウ城中は敵に入亂を取卷かれて居るので戰を仕掛けない、城中自ら退屈いたし、且つ困窮の體、同じ事なれば一時に戰爭を仕掛け、猛烈に攻め掛けられた方が宜からうと云つて、城中の同勢は口々に申合つて居る、此の位であるからモウ寄せ手の勇氣と云ふものは戰はざる中に既に敵を呑んで居る、信長公は斯くの如き勇將であるから、何うか一時に攻め落して了ひたいと云ふお心である、其處で藤吉郎を召されて信『如何であるか、藤吉郎、最早十分に遠卷をいたし、殊更味方の諸軍一萬に攻め掛るに於ては無造作に落去いたすべく、北伊勢を平定いたすことは易きことであらう』藤吉郎頭を左右に振つて藤『一時攻め……左樣の戰ひは宜しくございませぬ、山路の一城を陷すだけでも敵味方に何れだけの死人手負ひを出すと思召しますか』信『勿論手負ひ死人は相當に出るであらうが、合戰の習ひそれは致し方がない』藤『ところが致し方がございます』信『何ウ』藤『手負ひ死人を一人も出さず、高岡城は勿論のこと、北伊勢の怨敵一時に軍門に降るの策があるのでございます』

天下一品 ⑫ 京染 京城本町三 ゑにや

皮徽科 (診察夜九時迄) 皮膚病 徽毒 (入院隨意) 京城明治町一丁目 佐藤醫院 電話一壹七參

三品齒科醫院 京城郵便局左側サクラバー北隣 ドクトル 三品敬吉

名菓 松の葉 トキワ謹製 明治屋 發賣元

夏季の身體保全は胃腸の健康にあり胃腸病の補藥には……
ケンショウコエキス
下痢一切胃腸の諸病に特効あり
發賣元 京城南大門通五丁目 廣岡正隆堂 電本局三九二七番 振替京城七九三番
全國到處藥店に在り

義太夫界

讀者の聲

稽古場に對する註文、斯界の希望、其他何んでも寄稿を歡迎す、但し紙上匿名には差支無きも原稿には住所氏名記載を乞ふ

稽古料問題

明治町 乾文

不景氣風は斯界に見舞ひ各會共通中の減少の爲め維持困難となり一部には稽古料引上の聲がある、一體京城に居る稽古屋の中には東京や大阪で派出にやつて來た人もあり內地にゐた時は月々百圓宛吳れて稽古は五六度よりせぬ旦那があつたとか、現に京城でも同じ通中で誰々は定つた稽古料の外に何圓宛多く添へてくれるとか、時別に面倒を見てくれるとか暗に他の通中も是れを眞似よと云はぬ計りに仄かす師匠もある、是れは成る程人情の然らしむる所だらうが是れでは藝が一種の切賣式になる、値上もよからう、併し稽古量となれば値上して恐らく滿足は出來まいョり以上出す人があればソレを眞似よと仄めかすであらう、私は決して師匠の收入を殖やす事に反對しない何んとか稽古場を盛んにしたいと思つてゐる、だが此の不景氣に一ケ月十圓の稽古料は少いかも知れぬが其の十圓の稽古料を出して年中繼續してゐる者は京城に何人あるか、この點も一應考へて貰ひたい……

京城明治町 たまや京染呉服店 京染の御用のお申付をお待ち致します常に不斷の研究を注ぎつゝ有たまやを御利用下さい。 電(本)一一九六

暦

七月十八日 (舊暦六月五日)

▲八白▲暗劍良▲氷曜▲壬辰▲佛滅▲牧▲箕宿

▼八白▲迂濶にて事を構へ間違ひを生じ易い日也自重肝腎乾と東が吉
▼九紫▲持て餘した問題も譯なく解決する日進むほど有利南と北が吉
▼一白▲念には念を入れて進まないと思はぬ損をする巽と南と北が吉
▼二黒▲何事も豐滿にはかどるが大利は望まれない日乾と東と巽が吉
▼三碧▲位ばかり高くて足元の危さを感ずるの日なり西と乾と壬が吉
▼四綠▲內輪に行ふて利進み過ぎては損也散財に注意西と乾と癸が吉
▼五黄▲穏かな日正いことはどし／＼と行ふて上首尾乾と東と巽が吉
▼六白▲目上の人の同情を得て出世の緒に就く吉日巽と壬と癸が吉
▼七赤▲焦躁つては事を大損じる大口の商取引は見合東と壬と癸が吉

お辨當代りに、間食に ○菓子 ラスク 半磅入一函 三十五錢 明治町木村屋(電本一二八七〇)

關釜連絡船

釜山發 午前十一時 午後九時三十分

十七日 朝、景福丸 夜、德壽丸
十八日 朝、景福丸 夜、德壽丸
十九日 朝、景福丸 夜、德壽丸

宮內省、陸海軍省、赤十字社、御用達。 東京深川巢鴨町二永代橋際 小川治兵衛商店 電話本所長六七八八、五二八九 カタログ進呈 テント

ロシアを解せんとせらるゝ御方は先づ當地へ御來遊願上候 哈爾賓 北滿ホテル 大食堂にて毎夜ロシア名物カバレー劇を開催致居候

ヘモゾール
飲むと血になる
體力を旺盛にし恢復力を增進す
純鐵電氣コロイド溶液にして絕對に胃腸を害せず貧血、衰弱、虛弱、病後、產後、慢性病等に用ひて最良無比の滋養補血强壯料なり
丹波敬三博士 眞鍋嘉一郎先生 近藤平三郎博士 井上文藏博士 監督
中央化學研究所製造
發賣元 株式會社 明治屋
代價壹瓶 金壹圓五拾錢
到る所の食料品店藥品店にあり
他の鐵劑と異なり茶を飲も差支なし

(內科)(外科) 岩田病院 (入院隨意)
附屬 沃度注射院
東京牧野沃度研究所顧問 正五位勳三等功四級 岩田末彥
京城長谷川町、電話一六二〇

日英米佛 專賣特許 味の素 世界的調味料
東京 大阪 名古屋 上海 味の素本舖 鈴木商店

安住かとり線香
蚊の無い國
安住かとり線香の薰る家庭は蚊の無い國にお住ひになるのと同じ事であります
猪印 のみとり粉 本舖 安住大藥房 合資會社 大阪北區富田町 電話北一五三一・一五三二

營業科目 ◇ 電話賣買 金錢貸借仲介 土地家屋各種賣買 貸家賣家紹介
移轉廣告 男女紹介業 藝娼妓酌婦仲居 女中理髮職人
京城本町一ノ五一京城府廳横入 電話本五四〇番 あづま屋紹介所間庭 電略マニ(又ハ)アツ

往診 宅診 自午前八時 至午後十時 (午後二時以後) 花柳特病には夜間診察
仁川仲町一丁目 (仁川倶樂部隣) 入院隨意 壬生醫院 電話六一六番
喀痰、血液、液尿其他の鏡檢に細菌檢查診斷

元山海水浴場 汽船 七月十五日より開場 ホテル貸別莊、有料無料休憩所、衣濯、溫浴場、男女體操場、各種遊戲設備、賣店には各種日用品を完成致しました 元山海水浴株式會社

ホテル開業
私儀今回元山海水浴株式會社の御委託を受け同遊園地內の松濤園ホテルを經營致す事に相成り來る十五日より開業仕る筈なるに付ては何卒御投宿の程只管御引立を懇願申上候 敬具
は元山驛元山府廳前より
は自動車、筑港海岸より
通船の便有之候
元山海水浴場遊園地 松濤園ホテル 經營者 上田宗太郎 電話八四八番

○口は衛生の關門、傳染病豫防、電話口は最も不潔です ▲電話口消毒器 發賣元 京城黃金町三丁目 電話一四二五 山陽電氣商會

呼吸器病 胃腸病 京城本町四丁目(電本局壹一貳參番) 樋口醫院 婦人科外科(診察夜間十時迄)

京城永樂町二丁目 入院隨意 酒井婦人病院 電話三三〇番 酒井一郎

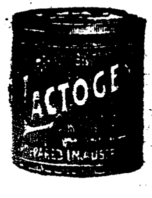

喜こと樂!
坊やの最も喜び
手離さぬ友
滋味のラクトーゲン!
母樣は御仕事に!
母乳の不足、母親の不健康による育兒上の障碍を除き、母乳と同一の成分組織を有する乳製品として江湖一般の推奬せらるゝ粉末純乳ラクトーゲンは嬰兒には勿論カルシユウムの必要な體質の纎弱い方、病人、姙婦、產婦の營養飲料であります。
サラ／＼として カルシユウムを含む粉末純乳
ラクトーゲン
何時何處でも卽座に新しいお乳となる
發賣元 乾卯食料品株式會社 大阪市東區伏見町二丁目 東京丸の內ビルデイング二七六區

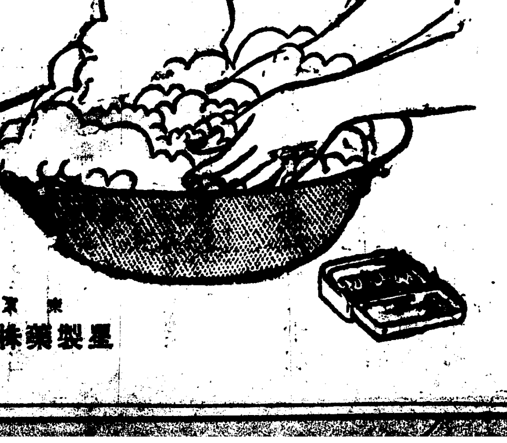

其の通り 其の通り
爽な泡立ち。ゆかしい香り。何と云ふ氣持のいゝ石鹸だらう!!
ホシの石鹸を中元の贈答品にお選びなさい。信用あるホシと云ふ名を御覽になつた丈でもお喜びなさいます。
ホーサン入 ホシ化粧石鹸
東京 星製藥株式會社